

平成24年度 財政状況資料集

総括表（市町村）

都道府県名	三重県		市町村類型	II-O	指定団体等の指定状況		区分		平成24年度(千円)	平成23年度(千円)	区分		平成24年度(千円・%)	平成23年度(千円・%)																																																																																																																																																																											
	財政健全化等				歳入総額	歳出総額	歳入歳出差引	経常収支比率			経常収支比率																																																																																																																																																																														
市町村名	亀山市		地方交付税種地	1-3	財源超過	×	歳入歳出差引	1,085,586	1,549,350	標準財政規模	13,093,627	(100.6)	(92.1)																																																																																																																																																																												
					首都	×	翌年度に繰越すべき財源	87,868	91,163																																																																																																																																																																																
					近畿	○	実質収支	997,718	1,458,187																																																																																																																																																																																
					中部	○	単年度収支	-460,469	376,045																																																																																																																																																																																
人口	22年国調(人)	51,023	産業構造(※5)		過疎	×	積立金	5,277	7,484	健全化判断比率																																																																																																																																																																															
	17年国調(人)	49,253			山振	○	繰上償還金	-	-																																																																																																																																																																																
	増減率(%)	3.6			低開発	×	積立金取崩し額	1,337,500	532,000																																																																																																																																																																																
住民基本台帳人口(※7)	25.03.31(人)	49,710	第1次	22年国調	704	17年国調	996	指数表選定	×	実質単年度収支	-1,792,692	-148,471	実質収支比率	7.6	11.5																																																																																																																																																																										
	うち日本人(人)	48,169			3.1	3.9																																																																																																																																																																																			
	24.03.31(人)	48,019	第2次	9,655	10,747	基準財政収入額	8,527,695	8,407,457	資金不足比率(※4)																																																																																																																																																																																
	うち日本人(人)	48,019			41.9									41.9	基準財政需要額	8,735,506	8,670,527																																																																																																																																																																								
	増減率(%)	3.5	第3次	12,708	13,382									標準税収収入額等	11,109,598	10,876,503																																																																																																																																																																									
	うち日本人(%)	0.3			55.1									52.2	経常経費充当一般財源等	11,670,545	12,020,136																																																																																																																																																																								
	面積(km ²)	190.91												歳入一般財源等	16,302,405	16,396,532																																																																																																																																																																									
人口密度(人/km ²)	267																																																																																																																																																																																								
世帯数(世帯)	19,213																																																																																																																																																																																								
職員の状況																																																																																																																																																																																									
特別職等	区分	定数	1人あたり平均給料月額(百円)	一般職員等	区分	職員数(人)	給料月額(百円)	1人あたり平均給料月額(百円)	地方債現在高	18,128,481	18,409,820																																																																																																																																																																														
	市区町村長	1	9,453		一般職員	435	1,365,900	3,140	うち公的資金	11,580,623	11,971,797																																																																																																																																																																														
	副市区町村長	1	7,078		うち消防職員	79	244,268	3,092	債務負担行為額(支出予定額)	2,332,582	2,781,789																																																																																																																																																																														
	教育長	1	6,555		うち技能労務職員	28	80,696	2,882	収益事業収入	-	-																																																																																																																																																																														
	議会議長	1	4,950		教育公務員	19	53,409	2,811	土地開発基金現在高	988,000	988,000																																																																																																																																																																														
	議会副議長	1	4,200		臨時職員	-	-	-	財政調整基金	3,957,202	4,539,425																																																																																																																																																																														
	議会議員	20	3,900		合計	454	1,419,309	3,126	積立金現在高	910,301	1,406,139																																																																																																																																																																														
						ラスバイレス指数(※6)	107.9	(99.7)		減債基金	4,021,208	3,920,124																																																																																																																																																																													
										その他特定目的基金																																																																																																																																																																															
	<table border="0"> <tr> <td>一般会計等の一覧</td> <td>事業会計の一覧</td> <td>公営企業(法適)の一覧</td> <td>公営企業(法非適)の一覧</td> <td>関係する一部事務組合等一覧</td> <td>地方公社・第三セクター等一覧</td> </tr> <tr> <td>項番</td> <td>会計名</td> <td>項番</td> <td>会計名</td> <td>項番</td> <td>組合等名</td> <td>項番</td> <td>団体名</td> <td></td> <td></td> <td></td> <td></td> <td></td> <td></td> <td>(※3)</td> </tr> <tr> <td>(1) 一般会計</td> <td></td> <td>(2) 国民健康保険事業</td> <td></td> <td>(4) 水道事業会計</td> <td></td> <td>(8) 農業集落排水事業特別会計</td> <td></td> <td>(10) 三重県市町総合事務組合(うち一般会計)</td> <td></td> <td>(20) 亀山市地域社会振興会</td> <td></td> <td></td> <td></td> <td></td> </tr> <tr> <td></td> <td></td> <td>(3) 後期高齢者医療事業</td> <td></td> <td>(5) 工業用水道事業会計</td> <td></td> <td>(9) 公共下水道事業特別会計</td> <td></td> <td>(11) 三重県市町総合事務組合(うち退職手当特別会計)</td> <td></td> <td>(21) 亀山市土地開発公社</td> <td></td> <td></td> <td></td> <td></td> </tr> <tr> <td></td> <td></td> <td></td> <td></td> <td>(6) 病院事業会計</td> <td></td> <td></td> <td></td> <td>(12) 三重県市町総合事務組合(うちデジタル地図特別会計)</td> <td></td> <td></td> <td></td> <td></td> <td></td> <td></td> </tr> <tr> <td></td> <td></td> <td></td> <td></td> <td>(7) 国民宿舎事業会計</td> <td></td> <td></td> <td></td> <td>(13) 三重県市町総合事務組合(うち物品特別会計)</td> <td></td> <td></td> <td></td> <td></td> <td></td> <td></td> </tr> <tr> <td></td> <td></td> <td></td> <td></td> <td></td> <td></td> <td></td> <td></td> <td>(14) 三重県市町総合事務組合(うち公平委員会会計)</td> <td></td> <td></td> <td></td> <td></td> <td></td> <td></td> </tr> <tr> <td></td> <td></td> <td></td> <td></td> <td></td> <td></td> <td></td> <td></td> <td>(15) 三重県市町総合事務組合(うち消防救急無線特別会計)</td> <td></td> <td></td> <td></td> <td></td> <td></td> <td></td> </tr> <tr> <td></td> <td></td> <td></td> <td></td> <td></td> <td></td> <td></td> <td></td> <td>(16) 鈴鹿亀山地区広域連合(うち一般会計)</td> <td></td> <td></td> <td></td> <td></td> <td></td> <td></td> </tr> <tr> <td></td> <td></td> <td></td> <td></td> <td></td> <td></td> <td></td> <td></td> <td>(17) 鈴鹿亀山地区広域連合(うち介護保険事業特別会計)</td> <td></td> <td></td> <td></td> <td></td> <td></td> <td></td> </tr> <tr> <td></td> <td></td> <td></td> <td></td> <td></td> <td></td> <td></td> <td></td> <td>(18) 三重県地方税管理回収機構</td> <td></td> <td></td> <td></td> <td></td> <td></td> <td></td> </tr> <tr> <td></td> <td></td> <td></td> <td></td> <td></td> <td></td> <td></td> <td></td> <td>(19) 三重県後期高齢者医療広域連合(うち一般会計)</td> <td></td> <td></td> <td></td> <td></td> <td></td> <td></td> </tr> </table>															一般会計等の一覧	事業会計の一覧	公営企業(法適)の一覧	公営企業(法非適)の一覧	関係する一部事務組合等一覧	地方公社・第三セクター等一覧	項番	会計名	項番	会計名	項番	組合等名	項番	団体名							(※3)	(1) 一般会計		(2) 国民健康保険事業		(4) 水道事業会計		(8) 農業集落排水事業特別会計		(10) 三重県市町総合事務組合(うち一般会計)		(20) 亀山市地域社会振興会							(3) 後期高齢者医療事業		(5) 工業用水道事業会計		(9) 公共下水道事業特別会計		(11) 三重県市町総合事務組合(うち退職手当特別会計)		(21) 亀山市土地開発公社									(6) 病院事業会計				(12) 三重県市町総合事務組合(うちデジタル地図特別会計)											(7) 国民宿舎事業会計				(13) 三重県市町総合事務組合(うち物品特別会計)															(14) 三重県市町総合事務組合(うち公平委員会会計)															(15) 三重県市町総合事務組合(うち消防救急無線特別会計)															(16) 鈴鹿亀山地区広域連合(うち一般会計)															(17) 鈴鹿亀山地区広域連合(うち介護保険事業特別会計)															(18) 三重県地方税管理回収機構															(19) 三重県後期高齢者医療広域連合(うち一般会計)					
一般会計等の一覧	事業会計の一覧	公営企業(法適)の一覧	公営企業(法非適)の一覧	関係する一部事務組合等一覧	地方公社・第三セクター等一覧																																																																																																																																																																																				
項番	会計名	項番	会計名	項番	組合等名	項番	団体名							(※3)																																																																																																																																																																											
(1) 一般会計		(2) 国民健康保険事業		(4) 水道事業会計		(8) 農業集落排水事業特別会計		(10) 三重県市町総合事務組合(うち一般会計)		(20) 亀山市地域社会振興会																																																																																																																																																																															
		(3) 後期高齢者医療事業		(5) 工業用水道事業会計		(9) 公共下水道事業特別会計		(11) 三重県市町総合事務組合(うち退職手当特別会計)		(21) 亀山市土地開発公社																																																																																																																																																																															
				(6) 病院事業会計				(12) 三重県市町総合事務組合(うちデジタル地図特別会計)																																																																																																																																																																																	
				(7) 国民宿舎事業会計				(13) 三重県市町総合事務組合(うち物品特別会計)																																																																																																																																																																																	
								(14) 三重県市町総合事務組合(うち公平委員会会計)																																																																																																																																																																																	
								(15) 三重県市町総合事務組合(うち消防救急無線特別会計)																																																																																																																																																																																	
								(16) 鈴鹿亀山地区広域連合(うち一般会計)																																																																																																																																																																																	
								(17) 鈴鹿亀山地区広域連合(うち介護保険事業特別会計)																																																																																																																																																																																	
								(18) 三重県地方税管理回収機構																																																																																																																																																																																	
								(19) 三重県後期高齢者医療広域連合(うち一般会計)																																																																																																																																																																																	

(注釈) ※1: 経常収支比率の()内の数値は、「減収補償(特例分)」及び「臨時財政対策債」を除いて算出したものである。
 ※2: 各会計の一覧は主な会計(10会計まで)を記載している。
 ※3: 地方公共団体が損失補償等を行っている出資法人で、健全化法の算出対象となっている団体については、「地方公社・第三セクター等」の団体名に○印を付与している。
 ※4: 資金不足比率欄には、資金が不足している会計のみ記載している。
 ※5: 産業構造の比率は、分母を就業人口総数とし、平成22年国調は分類不能の産業を除き、平成17年国調は分類不能の産業を含んでいる。
 ※6: ラスバイレス指数の()内の数値は、国家公務員の時限的な(2年間)給与改定特例法による措置が無いとした場合の値である。
 ※7: 住民基本台帳法の改正により、平成25年3月31日現在の住民基本台帳登録人口については、外国人住民を含む。

(1) 普通会計の状況(市町村)

歳入の状況(単位:千円・%)				地方税の状況(単位:千円・%)				
区分	決算額	構成比	経常一般財源等	構成比	区分	収入済額	構成比	超過課税分
地方税	10,347,631	48.0	9,585,109	82.6	普通税	9,585,109	92.6	-
地方譲与税	195,346	0.9	195,346	1.7	法定普通税	9,585,109	92.6	-
利子割交付金	20,359	0.1	20,359	0.2	市町村民税	3,170,508	30.6	-
配当割交付金	16,097	0.1	16,097	0.1	個人均等割	73,073	0.7	-
株式等譲渡所得割交付金	3,981	0.0	3,981	0.0	所得割	2,427,642	23.5	-
地方消費税交付金	490,853	2.3	490,853	4.2	法人均等割	170,755	1.7	-
ゴルフ場利用税交付金	122,819	0.6	122,819	1.1	法人税割	499,038	4.8	-
特別地方消費税交付金	-	-	-	-	固定資産税	5,957,029	57.6	-
自動車取得税交付金	68,768	0.3	68,768	0.6	うち純固定資産税	5,955,332	57.6	-
軽引取税交付金	-	-	-	-	軽自動車税	106,596	1.0	-
地方特例交付金	34,884	0.2	34,884	0.3	市町村たばこ税	350,676	3.4	-
地方交付税	1,459,881	6.8	1,012,130	8.7	釧産税	-	-	-
普通交付税	1,012,130	4.7	1,012,130	8.7	特別土地保有税	300	0.0	-
特別交付税	447,740	2.1	-	-	法定外普通税	-	-	-
震災復興特別交付税	11	0.0	-	-	目的税	762,522	7.4	-
(一般財源計)	12,760,619	59.2	11,550,346	99.5	法定目的税	762,522	7.4	-
交通安全対策特別交付金	8,652	0.0	8,652	0.1	入湯税	2,516	0.0	-
分担金・負担金	199,766	0.9	-	-	事業所税	-	-	-
使用料	325,859	1.5	-	-	都市計画税	760,006	7.3	-
手数料	81,930	0.4	-	-	水利地益税等	-	-	-
国庫支出金	1,801,822	8.4	-	-	法定外目的税	-	-	-
国有提供交付金(特別区財調交付金)	-	-	-	-	旧法による税	-	-	-
都道府県支出金	1,083,391	5.0	-	-	合計	10,347,631	100.0	-
財産収入	60,403	0.3	-	-				
寄附金	3,545	0.0	-	-				
繰入金	1,851,666	8.6	-	-				
繰越金	799,350	3.7	-	-				
諸収入	370,515	1.7	44,397	0.4				
地方債	2,194,000	10.2	-	-				
うち減収補填債(特例分)	-	-	-	-				
うち臨時財政対策債	872,000	4.0	-	-				
歳入合計	21,541,518	100.0	11,603,395	100.0				

区分	平成24年度	平成23年度
徴収率(現・計)	98.4	91.6
市町村民税	97.9	89.9
純固定資産税	98.5	94.1

公営事業等への繰出	国民健康保険事業会計の状況
合計	2,115,624
下水道	591,368
病院	307,738
上水道	10,929
工業用水道	-
国民健康保険	215,118
その他	990,471
実質収支	205,577
再差引収支	188,846
加入世帯数(世帯)	6,328
被保険者数(人)	10,693
被保険者1人当り	1.68
保険料(税)収入額	91
国庫支出金	76
保険給付費	274

(注釈)
 普通建設事業費の補助事業費には受託事業費のうちの補助事業費を含み、
 単独事業費には同級他団体施行事業負担金及び受託事業費のうちの単独事業費を含む。

歳入の状況(単位:千円・%)					
目的別歳入の状況(単位:千円・%)					
区分	決算額(A)	構成比	(A)のうち普通建設事業費	(A)のうち充当一般財源等	
議会費	273,638	1.3	-	273,638	
総務費	2,580,054	12.6	69,090	2,328,740	
民生費	5,401,783	26.4	158,498	2,876,436	
衛生費	2,503,093	12.2	459,728	1,959,062	
労働費	81,534	0.4	-	7,428	
農林水産業費	620,991	3.0	79,369	564,012	
商工費	272,290	1.3	4,591	252,801	
土木費	2,614,671	12.8	1,658,925	1,425,735	
消防費	1,005,720	4.9	90,738	844,849	
教育費	2,176,124	10.6	456,504	1,806,832	
災害復旧費	184,062	0.9	-	135,322	
公債費	2,741,972	13.4	-	2,741,964	
諸支出費	-	-	-	-	
前年度繰上充用金	-	-	-	-	
歳出合計	20,455,932	100.0	2,977,443	15,216,819	

性質別歳入の状況(単位:千円・%)					
区分	決算額	構成比	充当一般財源等	経常経費充当一般財源等	経常収支比率
義務的経費計	9,532,613	46.6	7,367,808	6,606,021	53.0
人件費	3,952,297	19.3	3,495,566	3,311,324	26.5
うち職員給	2,577,862	12.6	2,189,589	-	-
扶助費	2,838,344	13.9	1,130,278	1,049,733	8.4
公債費	2,741,972	13.4	2,741,964	2,244,964	18.0
元利償還金	2,741,972	13.4	2,741,964	2,244,964	18.0
内訳	2,475,339	12.1	2,475,333	1,978,333	15.9
うち利子	266,633	1.3	266,631	266,631	2.1
一時借入金利子	-	-	-	-	-
その他の経費	7,761,814	37.9	6,630,902	5,064,524	40.6
物件費	4,006,798	19.6	3,385,243	2,722,189	21.8
維持補修費	552,445	2.7	433,233	227,998	1.8
補助費等	1,235,938	6.0	1,070,361	494,884	4.0
うち一部事務組合負担金	23,042	0.1	23,042	19,519	0.2
繰出金	1,773,100	8.7	1,619,453	1,619,453	13.0
積立金	107,893	0.5	89,647	-	-
投資・出資金・貸付金	85,640	0.4	32,965	-	-
前年度繰上充用金	-	-	-	-	-
投資的経費計	3,161,505	15.5	1,218,109	-	-
うち人件費	92,087	0.5	92,087	-	-
普通建設事業費	2,977,443	14.6	1,082,787	-	-
うち補助	920,385	4.5	212,152	-	-
うち単独	2,049,115	10.0	868,992	-	-
災害復旧事業費	184,062	0.9	135,322	-	-
失業対策事業費	-	-	-	-	-
歳出合計	20,455,932	100.0	15,216,819	-	-

(2)各会計、関係団体の財政状況及び健全化判断比率(市町村)

一般会計等の財政状況(単位:百万円)

Table showing general account financial status with columns for account name, income, expenditure, and other metrics. Total income is 21,542 and total expenditure is 20,456.

※一般会計等(純計)は、各会計の相互間の繰入・繰出等の重複を控除したものであり、各会計の合計と一致しない場合がある。

公営企業会計等の財政状況(単位:百万円)

Table showing public enterprise financial status with columns for account name, total income, total expenditure, and other metrics. Total income is 1,998 and total expenditure is 9,203.

関係する一部事務組合等の財政状況(単位:百万円)

Table showing related special district financial status with columns for organization name, total income, total expenditure, and other metrics. Total income is 4,294.

地方公社・第三セクター等の経営状況及び地方公共団体の財政的支援の状況(単位:百万円)

Table showing local public corporation and third sector financial status with columns for organization name, operating results, and financial support. Total income is 36 and total expenditure is 27.

※地方公共団体が①25%以上出資している法人又は②財政支援を行っている法人を記載している。

※地方公共団体財政健全化法に基づき将来負担比率の算定対象となっている法人については、○印を付与している。

公債費負担の状況

Table showing public debt fee burden status with columns for district, fiscal year, and ratio. Total ratio is 3.1.

将来負担の状況

Table showing future liability status with columns for district, fiscal year, and ratio. Total ratio is 2.7.

Table showing health index and fiscal regeneration base with columns for ratio and base values.

(3) 市町村財政比較分析表(普通会計決算)

平成24年度

三重県亀山市

人口	49,710人	(H25.3.31現在)	実質赤字比率	-%
うち日本人	48,169人	(H25.3.31現在)	連結実質赤字比率	-%
面積	190.91km ²		実質公債費比率	4.2%
歳入総額	21,541,518千円		将来負担比率	-%
歳出総額	20,455,932千円		市町村類型	H20 I-O H21 I-O H22 I-O
実質収支	997,718千円		(年度毎)	H23 II-O H24 II-O
標準財政規模	13,093,627千円			
地方債現在高	18,128,481千円			



※市町村類型とは、人口および産業構造等により全国の市町村を35のグループに分類したものである。当該団体と同じグループに属する団体を類似団体と言う。
 ※平成25年度中に市町村合併した団体で、合併前の団体ごとの決算に基づく実質公債費比率及び将来負担比率を算出していない団体については、グラフを表記しない。
 ※充当可能財源等が将来負担額を上回っている団体については、将来負担比率のグラフを表記しない。
 ※類似団体平均値は、充当可能財源等が将来負担額を上回っている団体を含めた加重平均であるため、最小値を下回ることがある。
 ※「人件費・物件費等の状況」の決算額は、人件費、物件費及び維持補修費の合計である。ただし、人件費には事業費支弁人件費を含み、退職金は含まない。
 ※住民基本台帳法の改正により、平成25年3月31日現在の住民基本台帳登録人口については、外国人住民を含む。

財政力

財政力指数 [1.00]

類似団体内順位 5/40 全国平均 0.49 三重県平均 0.59

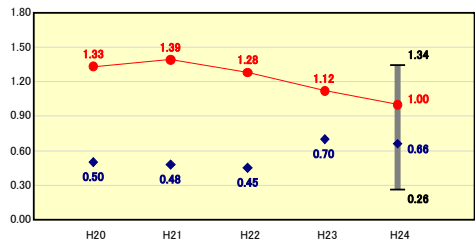

財政力指数の分析欄
 企業立地などの産業振興施策の効果などにより、3か年平均である財政力指数は、1.00と類似団体中5位を保っていますが、単年度では0.98であり、平成17年度より継続してきた普通交付税の不交付団体から前年度より交付団体に移行しました。今後は、亀山市行財政改革大綱後期実施計画に基づく施策を強力に推進し、持続可能な健全財政を目指して行財政改革に取り組みます。

財政構造の弾力性

経常収支比率 [93.5%]

類似団体内順位 36/40 全国平均 90.7 三重県平均 89.6

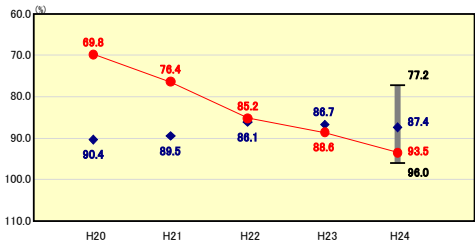

経常収支比率の分析欄
 市税収入の減などにより、経常収支比率は93.5%と、前年度を4.9ポイント上回りました。この指数は、年々上昇傾向にあり、今後も財政構造の硬直化が懸念されます。今後は、自主財源の確保を図るとともに、亀山市行財政改革大綱に基づき、持続可能な健全財政を目指して行財政改革に取り組みます。

人件費・物件費等の状況

人口1人当たり人件費・物件費等決算額 [163,512円]

類似団体内順位 37/40 全国平均 116,454 三重県平均 119,194

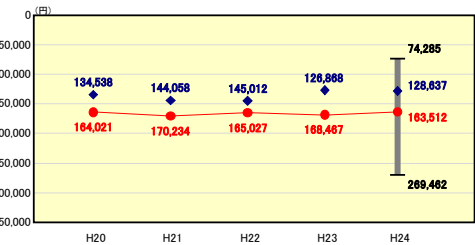

人口1人当たり人件費・物件費等決算額の分析欄
 人口1人当たり164千円となり、全国・県平均を上回っています。これは、消防や廃棄物処理などの業務を市単独で実施しているなどの特殊な要因によるものと考えられます。今後、行財政改革の推進により改善を図ります。

将来負担の状況

将来負担比率 [-1%]

類似団体内順位 1/40 全国平均 60.0 三重県平均 45.0

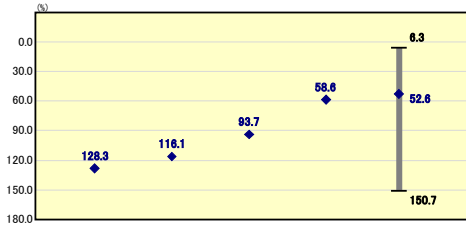

将来負担比率の分析欄
 充当可能財源等が将来負担額を上回るため「-%」となっています。今後は、公債費の償還額増に伴う基金の繰入により、将来負担比率の増が見込まれることから、事業の実施について総点検を図り、引き続き財政の健全化に努めます。

公債費負担の状況

実質公債費比率 [4.2%]

類似団体内順位 6/40 全国平均 9.2 三重県平均 10.0

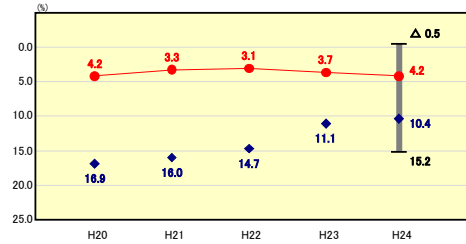

実質公債費比率の分析欄
 実質公債費比率は、4.2%と、前年度を0.5ポイント上回りました。過去の安定的な市税収入により、類似団体中6位となっていますが、今後は、市税の減収、公債費償還額の増加により、指数が上昇することが見込まれることから、自主財源の確保を図るとともに、市債の借入額の抑制を図ります。

定員管理の状況

人口千人当たり職員数 [9.13人]

類似団体内順位 31/40 全国平均 7.00 三重県平均 7.66

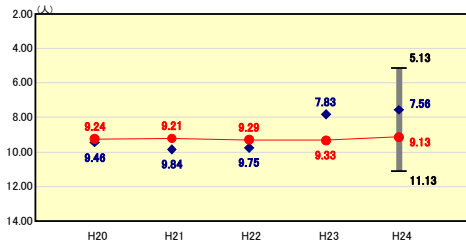

人口千人当たり職員数の分析欄
 類似団体平均を上回っていますが、亀山市では、平成17年度から5年間で5%の削減を行っており、今後も定員適正化計画に基づき、適正な定員管理に努めます。

給与水準 (国との比較)

ラスパイレース指数 [107.9]

類似団体内順位 35/40 全国市平均 106.6 全国町村平均 103.2

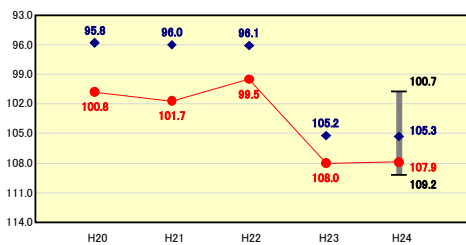

ラスパイレース指数の分析欄
 若手職員の給料調整等により、類似団体平均値を上回っています。職員の給与については、地域の民間企業の平均給与の状況を踏まえ、国及び県との比較も考慮しながら適正化に努めます。

(4)-1 市町村経常経費分析表(普通会計決算)

平成24年度

三重県亀山市

経常収支比率の分析

人口	49,710人	(H25.3.31現在)	実質赤字比率	-%
うち日本人	48,169人	(H25.3.31現在)	連結実質赤字比率	-%
面積	190.91km ²		実質公債費比率	4.2%
歳入総額	21,541,518千円		将来負担比率	-%
歳出総額	20,455,932千円		市町村類型	H20 I-O H21 I-O H22 I-O
実質収支	997,718千円		(年度毎)	H23 II-O H24 II-O
標準財政規模	13,093,627千円			
地方債現在高	18,128,481千円			

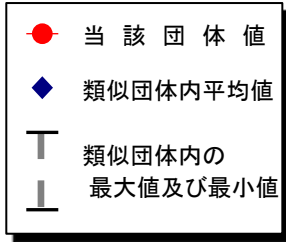

※ 市町村類型とは、人口および産業構造等により全国の市町村を35のグループに分類したものである。当該団体と同じグループに属する団体を類似団体と言う。
 ※ 住民基本台帳法の改正により、平成25年3月31日現在の住民基本台帳登録人口については、外国人住民を含む。

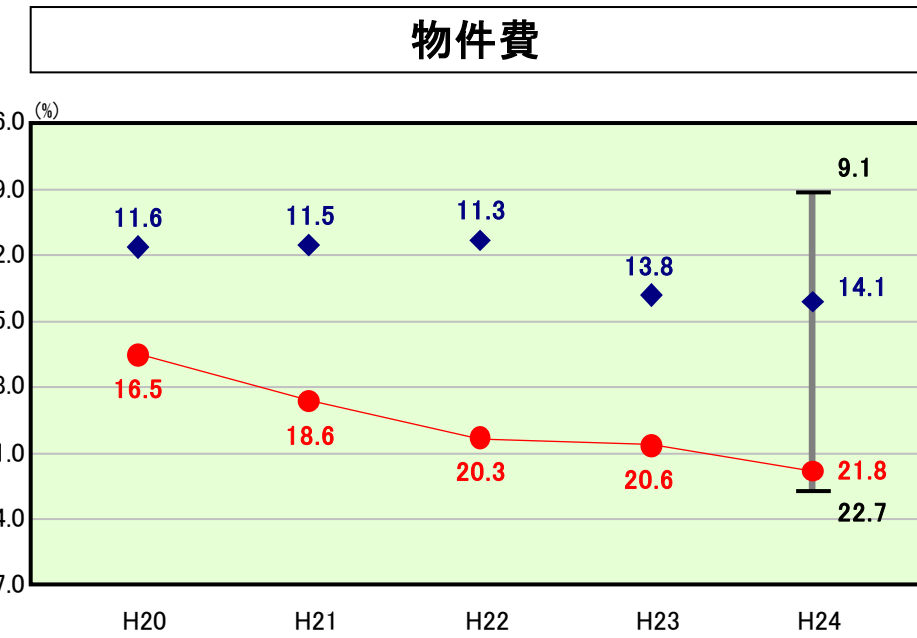

物件費の分析欄

消防や廃棄物処理を市単独で行っているため、その施設管理等に係る経費が類似団体に比して大きくなっており、経常収支比率に占める物件費の割合も、高い水準になっています。今後は、亀山市行財政改革大綱に基づき、持続可能な健全財政を目指して行財政改革に取り組みます。

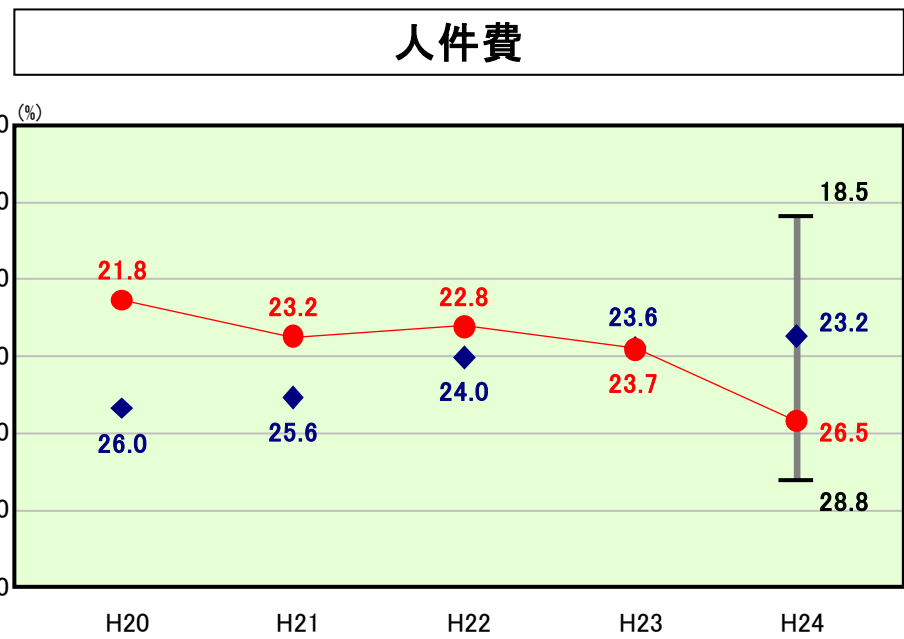

人件費の分析欄

定員適正化計画に基づき、人員の削減を行ってきましたが、人件費に係る経常収支比率は類似団体の平均を上回っています。人件費については、今後も定員適正化計画に基づき、引き続き人員の適正化に努めます。

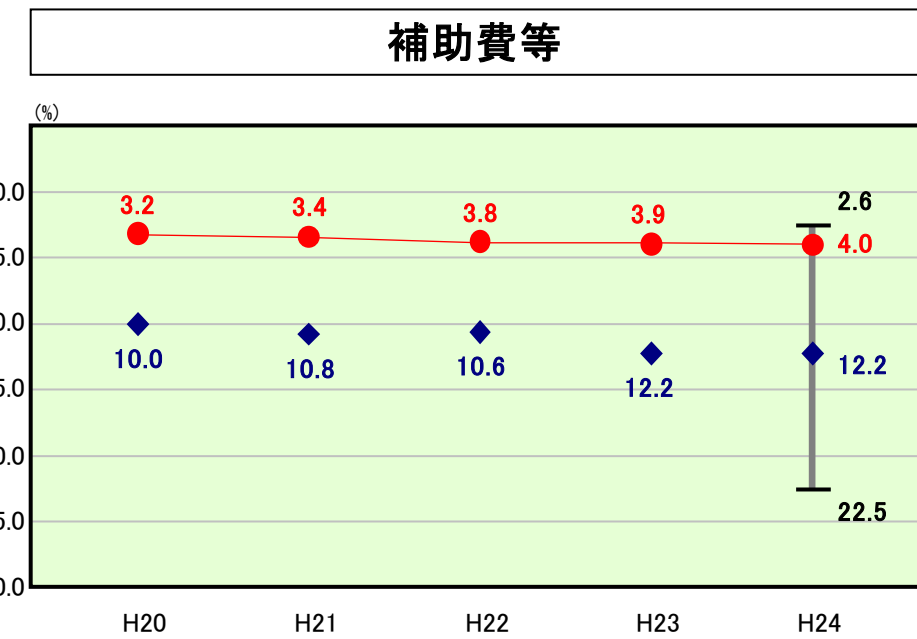

補助費等の分析欄

類似団体と比較すると、経常収支比率に占める割合は低いものの、増加傾向にあります。今後は、補助金等の適正化を図るために、補助金の目的、成果等を十分検証し、市民ニーズを的確に捉えた上で、補助金の内容の見直しを行います。

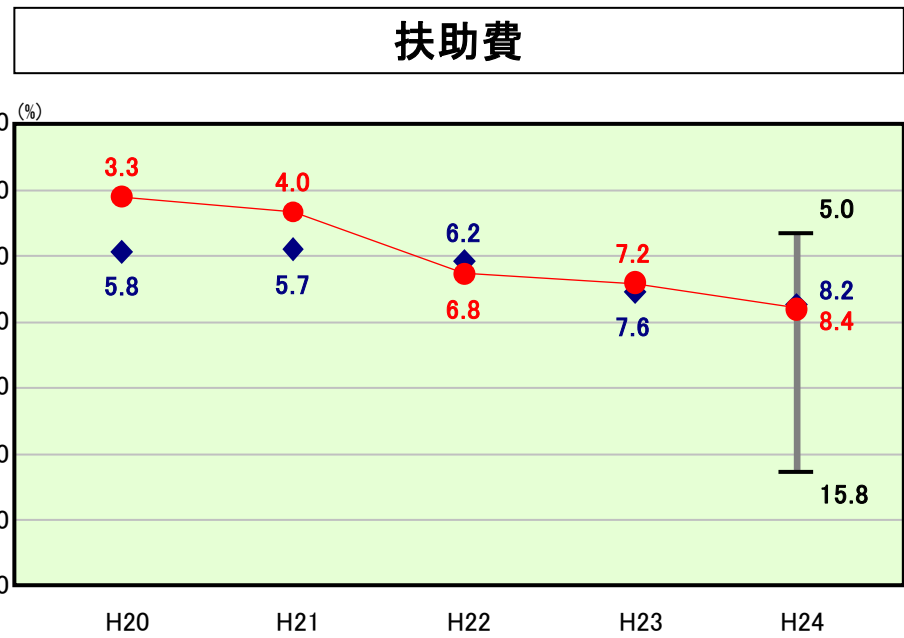

扶助費の分析欄

扶助費に係る経常収支比率は、年々上昇傾向にあります。今後は資格審査等を適正に行うとともに各種手当への適正な給付に努めるなど、扶助費の上昇を極力抑制するよう努めます。

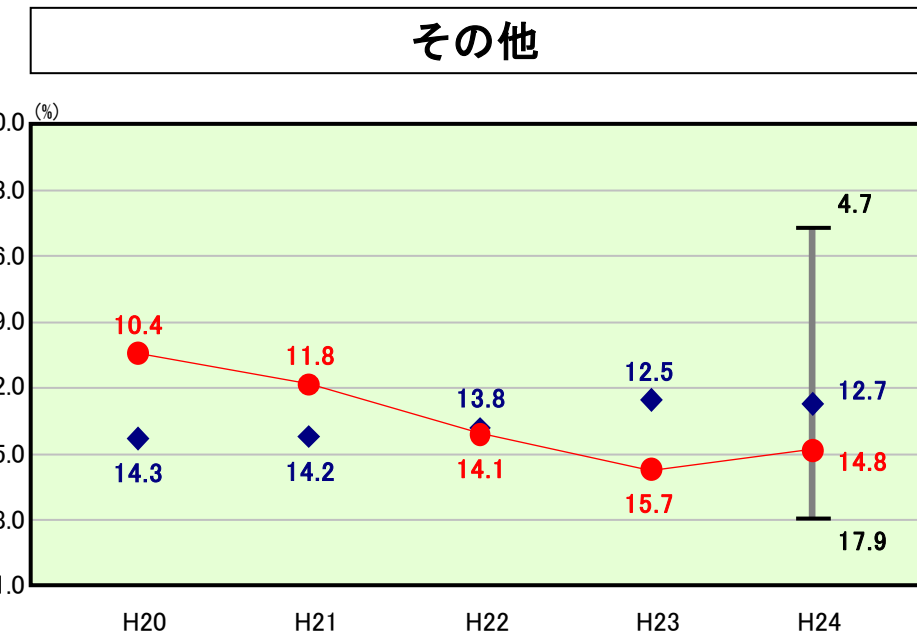

その他の分析欄

その他における経常収支比率が類似団体を上回ったのは、収入における経常一般財源が減っており、他会計への繰出金が大半を占めています。今後は、他会計の経営の健全化に努めるとともに、歳入確保、経費の縮減に努め、経営の健全化に努めます。

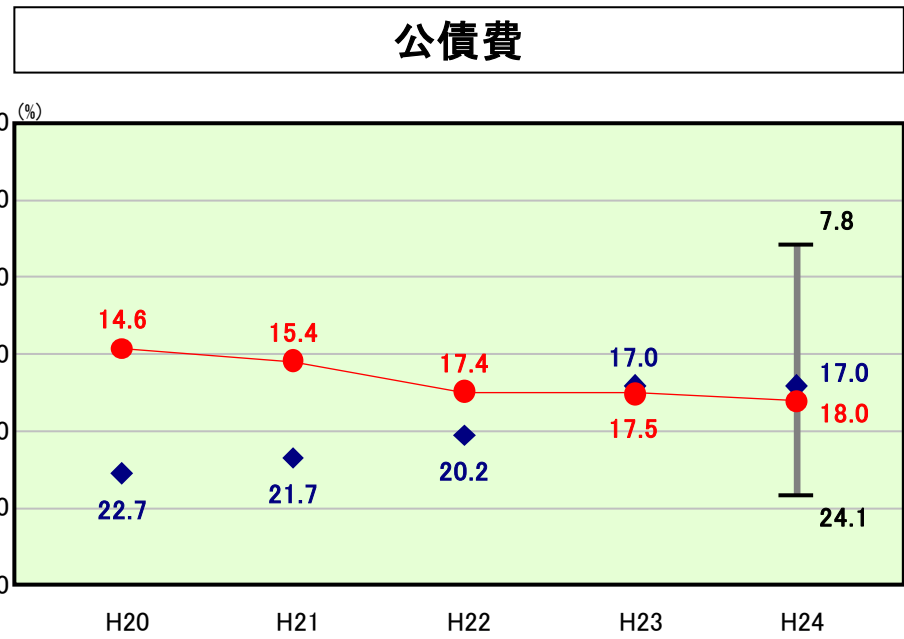

公債費の分析欄

公債費は、類似団体の平均を上回っており、合併特例債の償還などにより増加の傾向にあります。今後は、可能な限り市債発行を抑制することで、公債費の抑制を図ります。

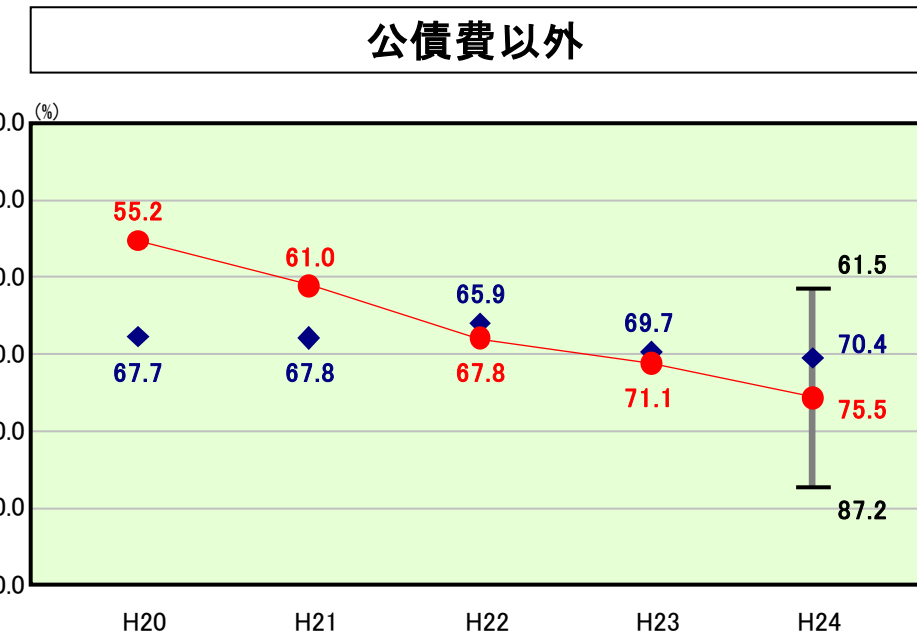

公債費以外の分析欄

公債費以外の経常収支比率が類似団体を上回ったのは、収入における経常一般財源が減ったためであり、今後もこの傾向は継続する見込みです。今後は、自主財源の確保を図るとともに、亀山市行財政改革大綱に基づき、持続可能な健全財政を目指して行財政改革に取り組みます。

(4)-2 市町村経常経費分析表(普通会計決算)

平成24年度

三重県龜山市

人件費及び人件費に準ずる費用の分析

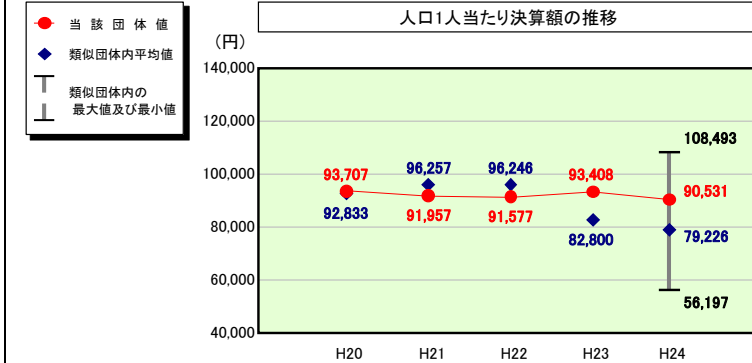

人件費及び人件費に準ずる費用

	当該団体決算額 (千円)	人口1人当たり決算額		
		当該団体(円)	類似団体平均(円)	対比(%)
人件費	3,952,297	79,507	67,762	17.3
賃金(物件費)	679,214	13,664	5,758	137.3
一部事務組合負担金(補助費等)	911	18	8,882	▲99.8
公営企業(法適)等に対する繰出し(補助費等)	123,830	2,491	1,169	113.1
公営企業(法適)等に対する繰出し(投資及び出資金・貸付金)	-	-	-	-
公営企業(法非適)等に対する繰出し(繰出金)	127,375	2,562	2,470	3.7
事業費支弁に係る職員の人件費(投資的経費)	92,087	1,852	1,435	29.1
▲退職金	▲475,433	▲9,564	▲8,250	15.9
合計	4,500,281	90,531	79,226	14.3

参考

	当該団体	類似団体平均	対比(差引)
人口1,000人当たり職員数(人)	9.13	7.56	1.57
ラスパイレス指数	107.9	105.3	2.6

(注) 住民基本台帳法の改正により、平成25年3月31日現在の住民基本台帳登録人口については、外国人住民を含む。(公債費及び普通建設事業費についても同様)

公債費及び公債費に準ずる費用の分析

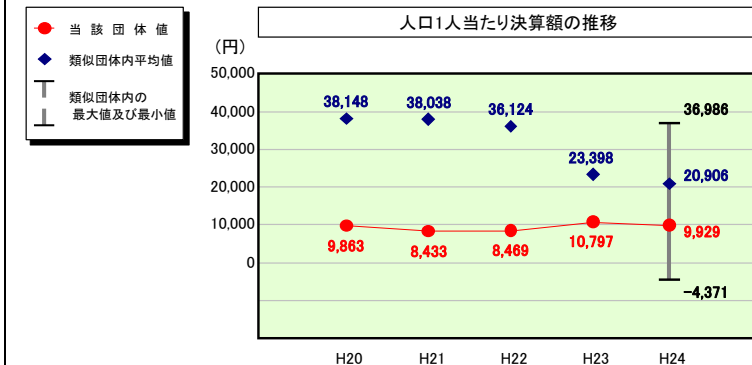

公債費及び公債費に準ずる費用(実質公債費比率の構成要素)

	当該団体決算額 (千円)	人口1人当たり決算額		
		当該団体(円)	類似団体平均(円)	対比(%)
元利償還金の額 (繰上償還額等を除く)	2,741,972	55,159	45,322	21.7
積立不足額を考慮して算定した額	-	-	-	-
満期一括償還地方債の一年当たりの元金償還金に相当するもの (年度割相当額)	-	-	68	-
公営企業に要する経費の財源とする地方債の償還の財源に 充てたと認められる繰入金	552,547	11,115	13,865	▲19.8
一部事務組合等の起こした地方債に充てたと認められる 補助金又は負担金	-	-	3,260	-
公債費に準ずる債務負担行為に係るもの	969	19	1,455	▲98.7
一時借入金利子 (同一団体における会計間の現金運用に係る利子は除く)	-	-	4	-
▲特定財源の額	▲750,844	▲15,104	▲4,339	248.1
▲地方債に係る元利償還金及び準元利償還金に要する経費として 普通交付税の額の算定に用いる基準財政需要額に算入された額	▲2,051,075	▲41,261	▲38,729	6.5
合計	493,569	9,929	20,906	▲52.5

※平成25年度中に市町村合併した団体で、合併前の団体ごとの決算に基づく実質公債費比率を算出していない団体については、グラフを表記しない。

(参考) 普通建設事業費の分析

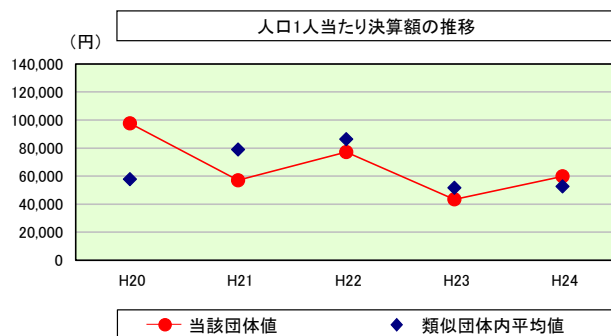

普通建設事業費

	当該団体決算額 (千円)	人口1人当たり決算額				
		当該団体(円)	増減率(%) (A)	類似団体平均(円)	増減率(%) (B)	(A)-(B)
H20	4,659,844	97,668	118.5	57,848	2.9	115.6
うち単独分	4,132,668	86,619	118.1	33,469	3.8	114.3
H21	2,723,963	57,045	▲41.6	79,008	36.6	▲78.2
うち単独分	2,028,156	42,474	▲51.0	46,014	37.5	▲88.5
H22	3,689,236	77,186	35.3	86,381	9.3	26.0
うち単独分	1,962,951	41,068	▲3.3	41,242	▲10.4	7.1
H23	2,087,805	43,479	▲43.7	51,704	▲40.1	▲3.6
うち単独分	1,479,392	30,808	▲25.0	26,896	▲34.8	9.8
H24	2,977,443	59,896	37.8	52,678	1.9	35.9
うち単独分	2,049,115	41,221	33.8	30,185	12.2	21.6
過去5年間平均	3,227,658	67,055	21.3	65,524	2.1	19.2
うち単独分	2,330,456	48,438	14.5	35,561	1.7	12.8

(5) 実質収支比率等に係る経年分析（市町村）



平成24年度

三重県亀山市

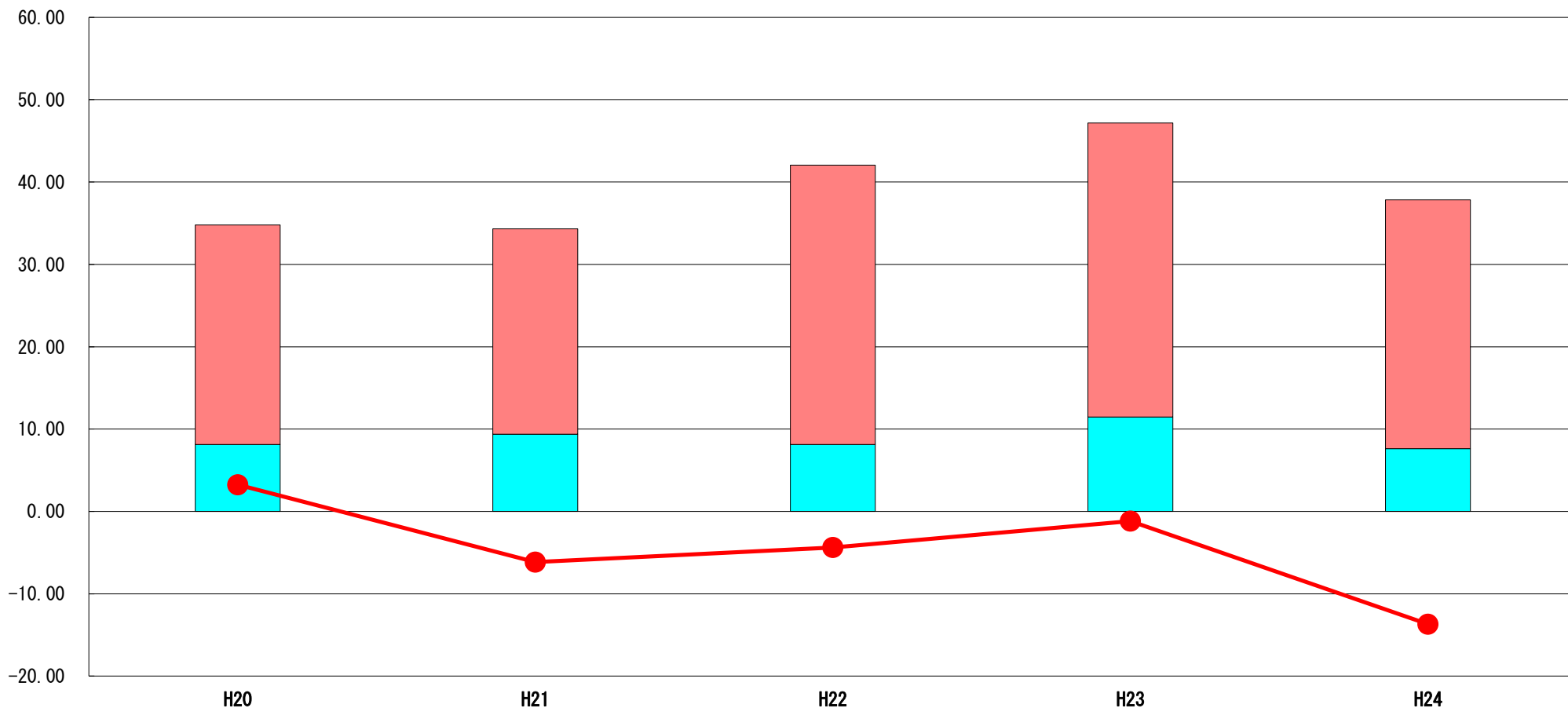
標準財政規模比（%）



標準財政規模比（%）

区分	年度	H20	H21	H22	H23	H24
 財政調整基金残高		26.66	24.94	33.93	35.70	30.22
 実質収支額		8.13	9.38	8.13	11.47	7.62
 実質単年度収支		3.24	▲ 6.15	▲ 4.37	▲ 1.17	▲ 13.69

分析欄

標準財政規模に対する財政調整基金残高の占める割合は、前年度より減少しましたが、実質収支額は過去5年間、ほぼ同程度を推移し、実質単年度収支では、マイナス傾向が強くなっています。

今後は、経済事情の影響や市税の減収などにより、財源不足が生じたときなど、年度間の財源の不均衡を調整するために、計画的な財政調整基金の運用を図ります。

(6) 連結実質赤字比率に係る赤字・黒字の構成分析（市町村）

平成24年度

三重県亀山市

標準財政規模比（％）

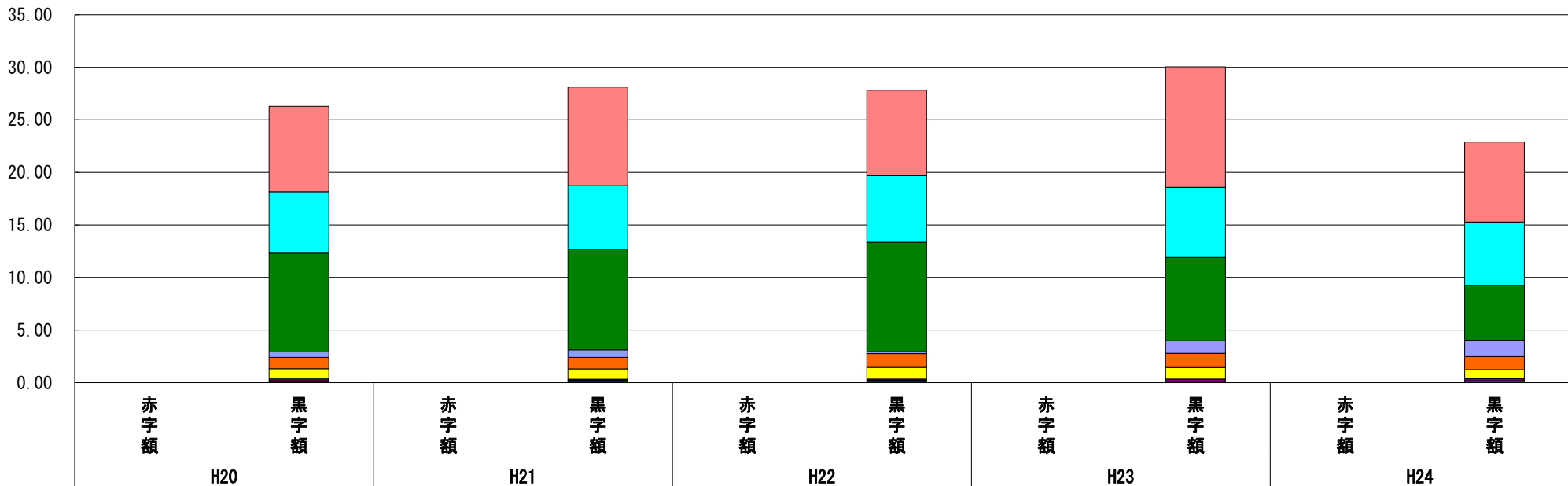

標準財政規模比（％）

会計	年度	H20	H21	H22	H23	H24
一般会計		8.13	9.38	8.13	11.47	7.62
水道事業会計		5.84	6.02	6.34	6.66	6.02
病院事業会計		9.40	9.60	10.41	7.93	5.21
国民健康保険事業		0.52	0.71	0.18	1.20	1.57
工業用水道事業会計		1.08	1.10	1.31	1.35	1.24
国民宿舎事業会計		0.96	0.98	1.11	1.09	0.87
公共下水道事業特別会計		0.17	0.08	0.11	0.23	0.18
農業集落排水事業特別会計		0.13	0.04	0.08	0.10	0.14
その他会計（赤字）		-	-	-	-	-
その他会計（黒字）		0.05	0.20	0.15	0.01	0.04

分析欄

一般会計、特別会計及び企業会計において実質赤字はなく、連結実質赤字比率は、指標なしとなっています。
 今後は、市税の減収が見込まれるため、企業会計にあっては、収入の増加に努め、事業の経費は、主として事業の経営に伴う収入を充てるという基本原則を再確認し、経営の健全化に努めます。
 また、特別会計については、独立採算制を基本原則に掲げ、経営の健全化に努め、歳入の確保、経費の縮減に努め、一般会計からの繰出しに依存しないような経営の健全化に努めます。

※平成25年度中に市町村合併した団体で、合併前の団体ごとの決算に基づく連結実質赤字比率を算出していない団体については、グラフを表記しない。

(7) 実質公債費比率（分子）の構造（市町村）

平成24年度

三重県亀山市

(百万円)

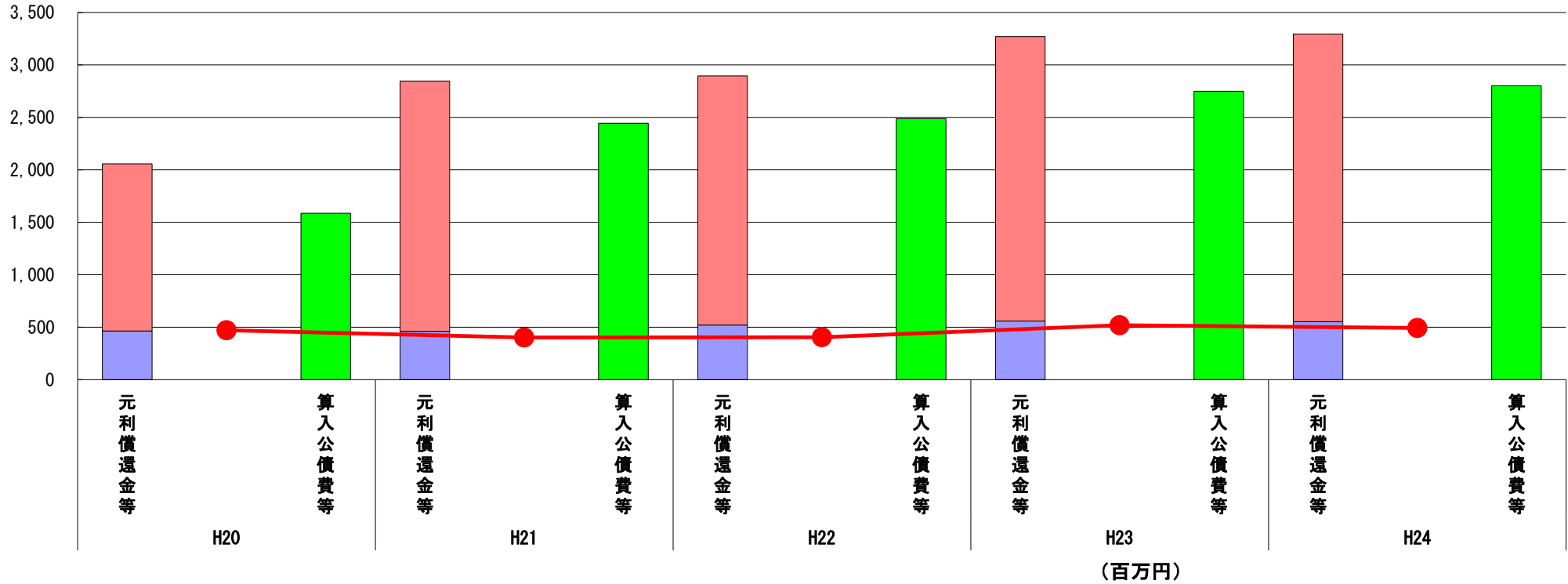

分子の構造		年度	H20	H21	H22	H23	H24
元利償還金等 (A)	元利償還金		1,594	2,386	2,374	2,710	2,742
	減債基金積立不足算定額		-	-	-	-	-
	満期一括償還地方債に係る年度割相当額		-	-	-	-	-
	公営企業債の元利償還金に対する繰入金		463	461	519	558	553
	組合等が起こした地方債の元利償還金に対する負担金等		-	-	-	-	-
	債務負担行為に基づく支出額		1	1	2	2	1
	一時借入金の利子		-	-	-	-	-
算入公債費等 (B)	算入公債費等		1,586	2,445	2,489	2,750	2,802
(A) - (B)	実質公債費比率の分子		472	403	406	520	494

分析欄

実質公債費比率の分子は、前年度より下降しましたが、交付税措置のある起債を借り入れているため、算入公債費等の額も同様の傾向を示し、結果として分子の比率は5億円程度で推移しています。従来より、合併特例債などの交付税措置のある起債を優先して借入していることから、今後も、実質公債費比率の分子は、4億円から5億円程度となることが見込まれます。

※平成20年度決算の元利償還金は特定財源の額を控除しており、満期一括償還地方債に係る年度割相当額は減債基金積立不足算定額を含んでいる。

※平成21年度決算以降の算入公債費等は特定財源の額を含んでいる。

※平成25年度中に市町村合併した団体で、合併前の団体ごとの決算に基づく実質公債費比率を算出していない団体については、グラフを表記しない。

(8) 将来負担比率（分子）の構造（市町村）

平成24年度

三重県亀山市

(百万円)

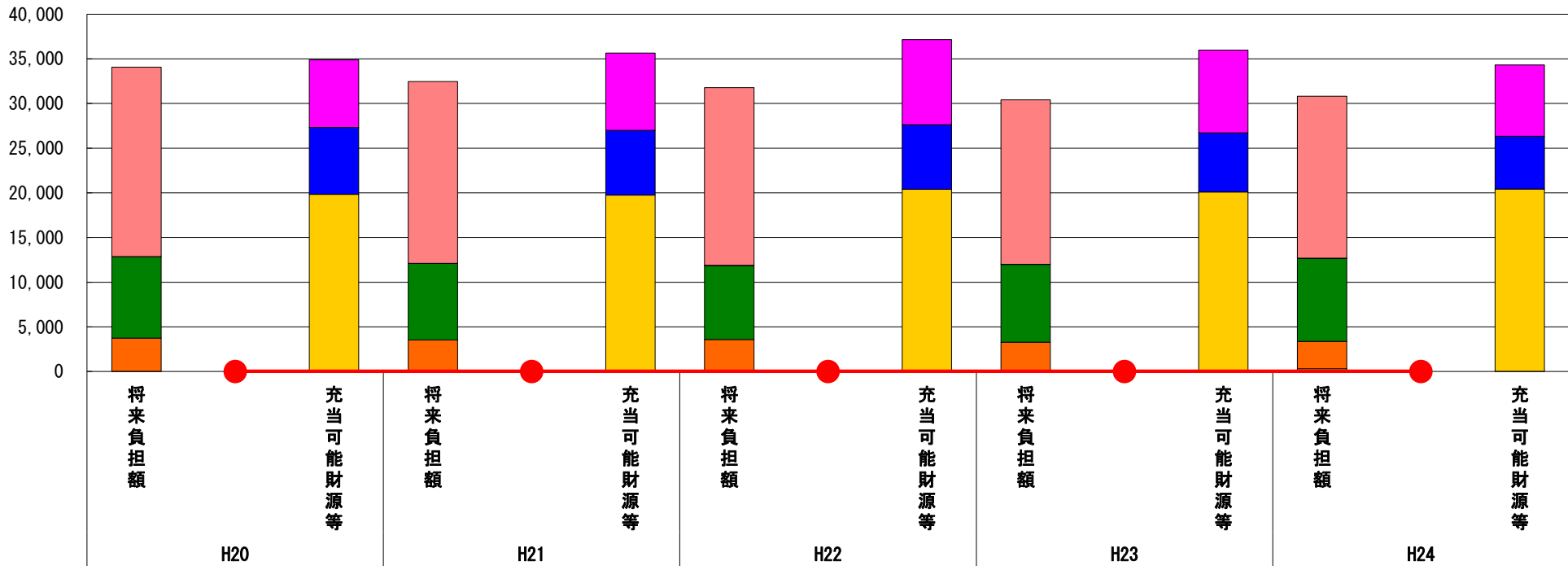

分子の構造		年度	H20	H21	H22	H23	H24
将来負担額 (A)	一般会計に係る地方債の現在高		21,212	20,353	19,903	18,410	18,128
	債務負担行為に基づく支出予定額		7	6	5	4	3
	公営企業債等繰入見込額		9,126	8,572	8,290	8,705	9,306
	組合等負担等見込額		-	-	-	-	-
	退職手当負担見込額		3,733	3,533	3,469	3,241	3,077
	設立法人等の負債額等負担見込額		-	-	111	49	300
	連結実質赤字額		-	-	-	-	-
	組合等連結実質赤字額負担見込額		-	-	-	-	-
充当可能財源等 (B)	充当可能基金		7,580	8,642	9,527	9,272	7,978
	充当可能特定歳入		7,480	7,257	7,231	6,609	5,902
	基準財政需要額算入見込額		19,831	19,744	20,398	20,099	20,435
(A) - (B)	将来負担比率の分子		▲ 814	▲ 3,180	▲ 5,378	▲ 5,571	▲ 3,501

分析欄

過去からの起債抑制により、一般会計に係る地方債の現在高は、平成20年度をピークに減少しています。また、借入を行う場合でも、交付税措置のある有利な起債を借入しているため、基準財政需要額算入見込額は増加傾向にあります。今後は、税収の大幅な減少が見込まれる中、継続的な行政サービスを提供するため、地方債の借入、充当可能基金の取り崩しなどにより将来負担比率の分子が増加することが見込まれます。今後も、起債の抑制を図ると共に、借入を行う場合には、交付税措置のある有利な起債の借入を行い、財政の健全化を図ります。

※平成25年度中に市町村合併した団体で、合併前の団体ごとの決算に基づく将来負担比率を算出していない団体については、グラフを表記しない。