



かめやま



輝き人生 ^{ライフ} 別府 主さん

2008 APR
4 / 1
No.74

主な内容	市職員人事異動	2
	平成19年度行政監査・指定管理者監査の結果	4
	市社会福祉協議会が推進する福祉委員制度	6
	輝き人生 ^{ライフ}	7
	暮らしの情報	9

第1次総合計画の 達成に向けた新体制！

～4月1日付職員人事異動～

第1次総合計画を踏まえた施策の推進を基本に、施策の着実な実施と成果の達成を図るため、積極的な予算編成を行ったことに対応できる体制とし、組織・機構改革の一部改正も含め、次の3点を基本として人事異動を実施しました。

基本方針

- ①第1次総合計画を着実に実現するための体制とする。
- ②組織・機構の一部改正を行い、機能性を高める。
- ③国、三重県との人事交流を行う。

組織機構の一部改正

- 総務財政部に庁舎建設準備室を設置する。
- 市民部の地域づくり・相談室と市民参画協働室を統合することにより、業務の連携強化とスケールメリットを活かす。

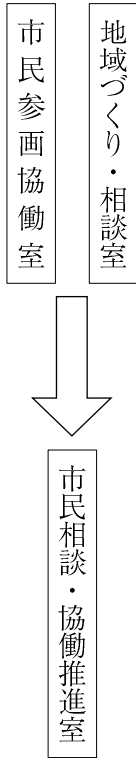

平成20年4月1日付異動職員のうち、室長級以上についてお知らせします。

新任

氏名

旧任

市長 部 局

【部長級】

企画政策部長	橋爪 斉昭	保健福祉部長 (兼)福祉事務所長
企画政策部参事(政策調整担当) (兼)企画経営室長	古川 鉄也	企画政策部総括 (兼)企画経営室長
保健福祉部長 (兼)福祉事務所長	広森 繁	総務財政部財務室長
産業建設部参事(事業調整担当) (兼)総括 (兼)まちづくり推進室長	稲垣 勝也	産業建設部まちづくり推進室長
理事(設計審査担当)	服部 利周	国土交通省
参事(危機管理担当) (兼)危機管理室長	梅本 公宏	上下水道部総括 (兼)上下水道管理室長
医療センター参事(医療センター担当) (兼)事務局長	伊藤 誠一	総務財政部人材育成室長

【室長級】

企画政策部総括 (兼)広報秘書室長	最所 一子	市民部市民参画協働室長
企画政策部広報秘書室副参事 (秘書担当)	青木 正彦	市民部保険年金室主幹
総務財政部人材育成室長	山本 伸治	企画政策部広報秘書室長
総務財政部財務室長	松井 元郎	産業建設部産業・観光振興室長
総務財政部庁舎建設準備室長	川原林 秀樹	環境森林部総括(事務) (兼)環境保全対策室長
市民部総括(兼)市民相談・協働推進室長	櫻井 紀久	市民部総括(兼)地域づくり・相談室長
市民部保険年金室長(兼)保健福祉部副参事(特定健康診査・特定保健指導担当)	伊藤 正	市民部保険年金室長
市民部市民サービス室長	川瀬 行雄	上下水道部上水道室長
保健福祉部高齢・障害支援室長(兼)地域包括支援センター長	田中 一正	保健福祉部高齢・障害支援室長

保健福祉部健康推進室長	松尾 みち子	保健福祉部健康推進室副参事 (地域包括支援センター長)
環境森林部総括(事務) (兼)環境保全対策室長	浦野 光雄	議会議務局総括 (兼)議事調査室長
産業建設部産業・観光振興室長	坂口 一郎	産業建設部産業・観光振興室主幹
産業建設部農政室長 (兼)農業委員会事務局局長	宮村 常一	産業建設部農政室長 (兼)農業委員会事務局次長
上下水道部上下水道管理室長	若林 美津枝	医療センター事務局主幹
上下水道部総括 (兼)上水道室長	浜口 伸介	市民部市民サービス室長
議会事務局総括 (兼)議事調査室長	白井 尚美	教育委員会事務局 生涯学習室長

(保育所職員)	昼生保育園長	今村 泉	第二愛護園主幹
	川崎南保育園長	伊藤 登美子	川崎南保育園主幹
	関保育園長	吉川 佳子	川崎南保育園長
	加太保育園長	小坂 弥生	関保育園長

教育委員会部局			
【室長級】			
教育委員会事務局生涯学習室長	服部 裕	三重県	
教育委員会事務局スポーツ振興室長	谷口 邦則	市民部収納対策室主幹	

(幼稚園職員)	関幼稚園長	川本 真子	昼生保育園長
---------	-------	-------	--------

医療職員		
------	--	--

【医療技術職】		
医療センター診療部技師長 (兼)放射線室長	着本 博	医療センター診療部 放射線室長

消防職員		
------	--	--

(室長級)			
予防室長	宮川 厚	消防総務室主幹	
情報指令室長	服部 和也	亀山消防署高度救急対策監 (兼)副署長	
亀山消防署長	早川 正男	関消防署長	
亀山消防署特殊災害対策監 (兼)副署長	磯部 唯博	亀山消防署主幹	
亀山消防署高度救急対策監 (兼)副署長	浅野 正	亀山消防署主幹	
関消防署長	保田 保夫	情報指令室長	

退職		
----	--	--

退職	匹田 哲	企画政策部長
退職	木下 弘志	環境森林部理事(施設担当)
退職	別府 一夫	産業建設部参事(農業委員会事務局担当)(兼)総括 (兼)農業委員会事務局局長
退職	木崎 辰雄	参事(危機管理担当) (兼)危機管理室長
退職	木下 喜代子	医療センター参事(医療センター担当)(兼)事務局局長
退職	青木 裕一	医療センター診療部長(理学療法室担当)(兼)整形外科部長
退職	山中 茂子	保健福祉部健康推進室長
退職	不破 公子	加太保育園長
退職	西川 正文	教育委員会事務局 スポーツ振興室長
退職	松尾 洋子	関幼稚園長
退職	打田 和久	亀山消防署長
退職	服部 一博	亀山消防署特殊災害対策監 (兼)副署長
退職	山口 勝己	予防室長

問合せ先 総務財政部人材育成室 (☎84-5032)

平成19年度行政監査・ 指定管理者監査の結果



平成19年度における随時監査として、「テーマを設定して行う行政監査」および「公の施設の管理に関する指定管理者監査」を平成20年1月21日～2月1日の間に実施しましたので、その結果について概要をお知らせします。

亀山市監査委員 加藤 隆
同 落合 弘
同 松上 明孝

◇監査の概要

監査の種類	行政監査		
根拠法令	地方自治法第199条第2項		
監査対象	テーマ	①施設(建物)の維持管理委託契約について	②小学校および中学校の教育振興事業について
	委託契約内容または事業名	一般会計に属する施設(建物) ・エレベーター保守点検業務委託 ・空調設備保守点検業務委託 ・自動ドア保守点検業務委託 ・消防用設備等保守点検業務委託 ・非常通報機保守点検業務委託 ・避雷針設備保守点検業務委託 ・自家用電気工作物管理業務委託 ・浄化槽保守点検業務委託	・一般事業 ・文化活動支援事業 ・情報教育推進事業 ・理科教材備品購入費 ・図書管理システム費 ・特色ある学校づくり事業 ・地域ふれあい事業 ・中学校交流事業
	所管室	・財務室 ・地域福祉室 ・廃棄物対策室 ・消防総務室 ・教育総務室 ほか	・学校教育室
監査の着眼点	・契約発注の方法および手続きについて ・履行の確認について ・経済性・効率性の努力等について		・職員の配置および業務分担について ・事業の執行状況について
監査の種類	指定管理者監査		
根拠法令	地方自治法第199条第7項		
監査対象	・井田川小学校区学童保育所くれよんくらぶ運営委員会 ・井田川地区南コミュニティ ・城東地区コミュニティ ・御幸地区コミュニティ		
監査の着眼点	・出納その他の事務の執行について ・施設の管理について ・協定書等に基づく指定管理者の義務の履行について ほか		
監査対象年度	平成19年度(平成19年11月30日現在)		
監査の結果	総じて、おおむね適正に執行されていることが認められた。		

◇監査結果に添える意見
行政監査
(所管室に対する意見)

テーマ①
施設(建物)の
維持管理委託契約について

- ・委託発注準備事務において、見積書により積算する設計書にあつては、複数の見積書により比較検討し作成されたい。(※特定随意契約を除く。)
- ・委託契約締結事務について、一部契約書において日付等の漏れが見受けられたので、十分留意されたい。また、自家用電気工作物保安管理業務委託においては、幼稚園・学校関係を除き、各室が単独で随意契約を行っており、今後一括した指名競争入札を検討されたい。
- ・随意契約において、毎年同一業者による契約が多く見受けられることから、年度当初に行っている契約手続きの簡素化や業務の迅速化を踏まえた長期継続契約の導入も視野に入れ検討されたい。

・委託契約締結後については、より一層の履行確認を行うとともに点検の結果報告書により、修繕・交換等の必要性が生じた時は、速やかに対応され、その処理結果についても明記されたい。

※特定随意契約とは、地方自治法施行令第167条の2第1項第2号から第4号までまたは第6号による特定の相手との随意契約をいう。(その性質または目的が競争入札に適しないもの、競争入札に付することが不利と認められるとき等の契約)

テーマ②
小学校および中学校の
教育振興事業について

- ・本事業に従事している職員は主に4人で、11月30日現在の1人当たり月平均の時間外勤務は14.7時間、有給休暇取得は4時間となっており、多少のばらつきがあつたが、総合して職員の配置と業務分担は、おおむね均衡は取れているものと考ええる。
- ・本事業は、小中学校を合わ

せて13の事業を実施している。このうち委託事業は5事業で、太鼓演奏・落語公演など芸術鑑賞を行った文化活動支援事業の2事業、全小中学校がそれぞれテーマを設け実施している特色ある学校づくり事業の2事業、受入事業所17箇所で開催した地域ふれあい事業の1事業である。これらは、地域等関係者、学校現場、学校教育室など多くの方々の努力に支えられて実施されているものであり、今後も引き続き次世代を担う人づくりの推進に努められたい。また、地域等関係者との緊密な連携を図るとともに、児童生徒の満足度や意向を推し量るアンケート調査の実施や事業の分析評価を行うなど、次年度事業へ反映させるための改善に努められたい。

- ・各小中学校の教育振興に係る経費を予算化している一般事業については、合理的・効果的な執行のさらなる確保とともに、その執行状況の把握に努められたい。
- ・図書管理システム事業は、モデル校として亀山東小学

指定管理者監査

校で実施されており、学校現場の運営状況の分析評価を加えた事業に努められたい。

- 井田川小学校区学童保育所
くれよんくらぶ運営委員会
・関係者のご努力により多くの利用があり、現在では定員70人に対し75人の学童数となっている状況である。今後は、利用者の推移等見極めながら、その対応について保健福祉部と検討する必要があると考える。
- ・施設の管理状況においては、学童保育所が井田川幼稚園の敷地内にあり、学童が園児用遊具や園庭を使用している現状であるため、安全管理面の対策を図られたい。
- ・基本協定に定められている年度別収支計画書においては、平成19年度収支計画書の支出積算明細が明示できるように図られたい。
- ・経理関係については、現金出納等パソコンで管理されているが、関係帳簿として明示できるよう善処されたい。

- 井田川地区南・城東地区・御幸地区コミュニティ
・平成19年度の利用状況からみると、地域の交流拠点として多くの利用がなされており、関係者のご努力によるものと評価するものである。
- ・基本協定に定められている使用許可に関する業務について、一部許可書の発行がなされていないものが見受けられたので適切に処理されたい。
- 保健福祉部地域福祉室および市民部地域づくり相談室
・各指定管理者との協定であるが、経理関係については、より具体的な手続きや関係帳簿等の改善について各指定管理者との協議を図られたい。
- 結び
学童保育所が子育て支援の大きな柱のひとつとして、また、地区コミュニティセンターは地域における交流拠点施設として、さらなる促進が図られるとともに、地域における福祉サービスの向上を望むものである。

亀山市高齢者実態調査から

	ひとり (世帯)	ふたり (世帯)	虚弱 (人)	認知症 (人)	寝たきり (人)
H16	924	842	338	99	171
H17	963	1,090	397	120	217
H18	1,033	1,136	444	134	214



人口減少社会と福祉活動

平成17年を頂点は日本の人口は減り始め、50年後には9,000万人を割る一方で高齢化率は40%を超え、今後ますます少子高齢化が進行していくといわれています。当市においても左表のとおり

市社会福祉協議会が推進する

福祉委員制度

ふれあい福祉ネットワーク活動

一人住まいの人や高齢者世帯が増えるとともに援助を必要とする人が増えています。また、過疎化が進む地域や流入人口が多い地域などそれぞれの地域によって課題が浮きぼりになってきたことから住民の身近な地域での福祉活動をより強化する必要があります。また、過疎化が進む地域や流入人口が多い地域などそれぞれの地域によって課題が浮きぼりになってきたことから住民の身近な地域での福祉活動をより強化する必要があります。

福祉委員活動の現状

市社会福祉協議会では、援助を必要としている人が安心して暮らせるまちづくりを目指し、地区コミュニティの機能を生かして小地域での福祉活動を充実するため、平成10年より「福祉委員」の設置を働きかけてきました。福祉委員は、民生委員児童委員や自治会などの住民組織とともに地域福祉の推進役として、22地区で310人が活動いただいています。

ふれあい福祉ネットワーク

福祉委員は、福祉課題の早期発見、早期対応、災害弱者への対策のためのネットワークを作り、見守りや助け合い活動、三世交代流事業や高齢者の集いなどの福祉活動に取り組みでいただいています。さらに、地区コミュニティに「福祉委員会」を設置し、運営会議の開催や訪問活動、「いきいきサロン」など地域の実状に応じた活動にも積極的に取り組んでいるところも増えており、現在13地区で設置いただいています。

これからの地域福祉活動

全国的に家族構成や高齢者の生活状況が大きく変化するなか、今後の社会を見据えた年金・医療・介護などの社会保障制度の再構築が進められています。

こうした時代の変化において、市社会福祉協議会では、行政、福祉関係団体と連携・協力を図り、住民の皆さんの福祉活動を支援し、ともに地域の福祉の向上を目指しています。

ふれあい福祉ネットワーク

小地域（地区コミュニティ）福祉委員会



総合保健福祉センター あいあい

- 市保健福祉部
 - 行政による保健福祉サービス
- 市社会福祉協議会
 - ボランティアセンター
 - 高齢者生きがい活動
 - 支援通所事業
 - 訪問介護事業
 - 居宅介護支援事業



学校



福祉施設 事業所



民生委員児童委員

- 相談援助活動
- 専門機関との連携

援助を必要とする人、家族



福祉委員

- 早期問題発見
- 見守り活動
- 民生委員と連携



ボランティア

- いきいきサロン
- 友愛活動など



老人クラブ 婦人会

- 友愛訪問など



自治会（近隣住民）

- 見守り支援など



亀山市における福祉委員

選出 目安として50世帯に1人程度

役割

- 福祉課題の発見
 - 閉じこもり・体の不自由などに悩んでいる一人暮らしの高齢者
 - 介護に疲れて困っている家族
 - 子育てに悩んでいる親 など
- 地域における福祉活動の推進
 - 見守り活動、訪問活動
 - 民生委員児童委員との連携
 - いきいきサロン、子育てサロンの開催 など

輝き人生

時が流れても

職人の誇りを持ち続けたい

別府 主さん（和田町）



このコーナーでは、
きらりと輝きながら活躍する市民を
紹介します。

終戦後の混乱のなか、日々の生活を送るのにも精一杯な時代に「時計」はとても高価なものでした。戦後まもなく和田町で別府時計店を創業した別府主さん。長年、時計職人として、ゼンマイで動く機械式時計の修理を専門に数々の壊れた時計に命を吹き込んできました。



時計を手にイキイキとした素振りを見せる別府さんにお話を伺いました。

「時計職人として数々の時計修理に携わったそうですね。」

「22歳の時、当時東町商店街にあった村田時計店の大将のもとで修行させてもらいました。昭和22年、念願の自分の店を構えたときのうれしさは今も忘れません。高度経済成長の折には街道を通って毎日たくさんのお客様がやってきました。亀山駅や井田川駅の時計が壊れると修理に呼ばれることもありましてよ。」

「一級技能検定の資格もお持ちだとか。」

「昔は自分の時計を持つことが『誇り』であった時代です。そんな大切な時計をお預かりしている以上、『なんとしても直したい』という気持ちがあります。職人同士の競争も激しく、連日時計の修理に明け暮れていました。資格は、日々の仕事から自然と身についた勲章でしょうな。」

「機械式時計の修理は一つ一つ手作業だそうですね。」

「機械式時計にはおよそ50〜70個の部品が使われています。腕時計など小さな部品を扱うときは、息を止め、顕微鏡とピンセットを使って作業します。細心の注意と集中力が必要なため、難しい修理は、たいてい家族が寝た深夜に行っていました。カチカチという針の響きを聞いた一心で作業に取り掛かると、食事や睡眠も忘れてしまうこともしばしばでしたわ。」

「やりがいは？」

「再び命を得たように歯車が元気に動き始めると思わず笑みがこぼれます。時計を売るよりも修理、分解掃除をして、1年でも長く使っていたのが時計屋の仕事でした。お客様のうれしそうな顔にはずいぶん癒されました。」

「今後は？」

「時計職人としての役割もずいぶん減ってしまいました。61年続いた別府時計店は終わっても時計職人である誇りと精神を忘れず、今後も皆さんのお役に立てれば幸いです。」

毎月21日は
“市民交流の日”

市民交流の場

きらめき亀山21

市民協働センター 19:30～事前申込不要
<http://shimin-kyodo.sakura.ne.jp/kirakame21/>

友よ、来たれ!

明日のために…今

宿場の賑わい復活一座・亀山ロマンチカ 岩間政人

21世紀最初の21日、2001年1月21日に誕生した市民活動ネットワーク「きらめき亀山21」は、毎月21日を「市民交流の日」として、誰もが対等にまちのための意見を言い合える場を創りました。最近では、新しい顔、ほほ笑みも見えうれしい限りです。

「明日のために…今…はじめよう私たちにできること」は3月に放映された民放番組のタイトルです。あなたに今できることとして、まずは21日夜7時半、市民協働センターへお越しください。いかなるスタミナドリンクよりも効用があり、活力・勇気が湧き出し、あなたの人生がより感動的に、より豊かになれるであろうことは間違いありません。きっとより良き仲間に出会えることでしょう。人は一人では生きていけません。人と人の間、だから人間…、ともに汗を流し、感動の涙を共有しようではありませんか!

友よ、少しの勇気を…21日、お待ちしています。「朋あり遠方より来る また楽しからずや」友よ、来たれ!

4月の市民交流の日のテーマ

「2008年度きらめき亀山21のあり方(テーマ)」

とき 4月21日(月) 午後7時30分～9時30分
ところ 市民協働センター1階多目的ホール
参加費 無料

問合せ先 市民部市民相談・協働推進室(☎84-5007)

平成20年度市税納期一覧表

税目 月	市県民税		固定資産税 都市計画税		軽自動車税		国民健康 保険税	
	期別	納期限 口座振替日	期別	納期限 口座振替日	期別	納期限 口座振替日	期別	納期限 口座振替日
4月			第1期	4/30				
5月					全期	6/2		
6月	第1期	6/30						
7月			第2期	7/31			第1期	7/31
8月	第2期	9/1					第2期	9/1
9月							第3期	9/30
10月	第3期	10/31					第4期	10/31
11月							第5期	12/1
12月			第3期	12/25			第6期	12/25
1月	第4期	2/2					第7期	2/2
2月			第4期	3/2			第8期	3/2
3月							第9期	3/31

※口座振替の開始・変更の手続きが完了するまでに約1カ月かかります。
納期限が近づくと開始・変更ができない場合があります。

前納報奨金について

市県民税および固定資産税・都市計画税について、第1期の納期に全期分を納付すると前納報奨金が付きます。前納額は、前納報奨金を差し引いた金額となります。

計算の仕方

市県民税 第2期の税額×0.03
固定資産税・都市計画税 第2期の税額×0.054

※第2期の税額が10万円を超える場合は、超える部分の税額は除きます。

市税等納付場所

- 百五銀行 ●三重銀行 ●鈴鹿農業協同組合
- 第三銀行 ●北伊勢上野信用金庫
- 東海労働金庫 ●中京銀行
- 三菱東京UFJ銀行 ●りそな銀行
- ゆうちょ銀行・郵便局

問合せ 市民部収納対策室 (☎84-5009)
市民部保険年金室 (☎84-5006)



お知らせ

平成20年度
固定資産税の縦覧・閲覧

市民部税務室 (☎84-5010)

土地・家屋価格縦覧制度



市内にある土地または家屋にかかる固定資産税の納税者であれば、土地・家屋縦覧台帳を閲覧し、

自己が所有する土地や家屋の評価額と他の土地や家屋の評価額とを比較し確認できる縦覧制度があります。ただし、土地の所有者は土地、家屋の所有者は家屋の縦覧に限りません。

縦覧期間 4月1日(火)～30日(木)

午前8時30分～午後5時15分

(土・日曜日、祝日を除く)

縦覧場所 市民部税務室、市民部

市民サービス室(関支所)

縦覧手数料 無料

※台帳の複写、写真撮影などではきません。

縦覧に必要なもの 印鑑、運転免許証など本人確認ができるもの、または固定資産税納税通知書

固定資産課税台帳の閲覧制度

納税義務者やその他の人(借

地・借家人など)の申請により固定資産課税台帳を閲覧できます。

ただし、申請人に関わる固定資産に限りません。

縦覧期間 土・日曜日、祝日を除

く通年 午前8時30分～午後5

時15分

縦覧場所 市民部税務室、市民部

市民サービス室(関支所)

縦覧手数料 4月1日(火)～30日(木)

は無料(複写の場合は1枚につき20円)

※この期間以外は有料となります。

縦覧に必要なもの 印鑑、運転免許証など本人確認ができるもの、

固定資産税納税通知書または借

地・借家人の場合は、借地・借

家に関する契約書など

「県民の日」無料公開

教育委員会まちなみ・文化財室

(☎84-5078)

歴史博物館(☎83-3000)

4月12日の「県民の日」にちな

み、次の施設を無料で公開します。

この機会に市の歴史と文化を体感

してください。

とき 4月12日(土)

公開施設 関宿旅籠玉屋歴史資料

館、関まちなみ資料館(午前9

時～午後4時30分)、歴史博物

館(午前9時～午後5時)

妊婦一般健康診査の
公費負担が5回に増えます

保健福祉部健康推進室

(あいあい ☎84-33316)

近年、母体や胎児の健康確保を図る上で、妊婦一般健康診査の重要性、必要性が年々高まっています。

そこで、妊娠中の健診費用の負担軽減や積極的な妊婦一般健康診査の受診を図るために、妊婦一般健康診査の公費負担の回数を現行の2回から5回に増やします。

対象者 平成20年4月1日以降に

出産予定の妊婦

※平成20年3月31日以前に妊娠届を提出した人は、すでにお持ち

の前期・後期分の未使用分(母

子保健のしおりにとじてありま

す)を県内の医療機関で受診す

るときに差し替えてください。

※追加の2・3・4回分は、すでに

対象者に個人通知しています。

「亀山市協働の指針」説明会

市民部市民相談・協働推進室 (☎84-5007)

市では、さまざまな立場の人がそれぞれの持つ知恵や情報などを出し合っ、ともに魅力あるまちづくりに向けて取り組んでいくための基本的なルールとして、「亀山市協働の指針」を策定しました。

協働は、すでにさまざまな形で実践されていますが、協働に対する考え方をみんなが共有し、さらに推進していくために「亀山市協働の指針」の説明会を開催します。皆さんのご参加をお待ちしています。

とき 4月10日(木)、19日(土) 午後1時30分～

ところ 市民協働センター2階大会議室



農業委員会委員選挙の結果

農業委員会委員選挙の投票が、3月2日(日)に行われました。今回の選挙では、第3選挙区(白川地区、関地区)が無投票となり、第1選挙区(亀山地区、昼生地区、神辺地区)と第2選挙区(井田川地区、川崎地区、野登地区)が投票となりました。各選挙区の投票率は、左表のとおりです。農業委員会委員に当選されたのは、次の皆さんです。任期は平成23年3月10日までです。(敬称略)

	当日有権者数 (人)	投票者 (人)	投票率 (%)
第1選挙区	1,154	652	56.50
第2選挙区	1,118	530	47.41
第3選挙区	無投票		
合計	2,272	1,182	52.02

第1選挙区

(亀山地区、昼生地区、神辺地区)
竹内 保、若林善己、草川正典、宮村忠男、仲野久克、増地正弘、安藤利正、大平直秀

第2選挙区

(井田川地区、川崎地区、野登地区)
西村正富、松上博則、近藤 巧、伊達 満、川戸茂郎、今村 清

第3選挙区 (白川地区、関地区)

天野敏一、宮野一夫、西川喜賀、藏城勇郎、中澤 嘉

また、市議会等から推薦された農業委員は、次の皆さんです。任期は同じく平成23年3月10日までです。(敬称略)

市議会からの推薦

仲野篤子、若林幸代
鈴鹿農協からの推薦
山木邦輔
土地改良区からの推薦
岩間喜治

図書館からのお知らせ

市立図書館 (☎82-0542)

もよおし (場所: 企画展示ホール 参加費: 無料)

●「子ども読書の日」絵本読み聞かせの会

とき 4月26日(土) 午後3時~4時
内容 絵本の読み聞かせのプロである「朗天狗」のシンさんによる絵本の読み聞かせ
※定員は50人で事前申し込みは不要です。

●読書活用講座

とき 4月29日(祝) 午後2時~4時
内容 ベートーベン
講師 山口 淳有氏
※定員は30人で事前申し込みは不要です。

●わくわくどきどき絵本を遊ぶ

とき 5月10日(土) 午後1時30分~3時
内容 歌、ジャンボ絵本、大型紙芝居、パネルシアターなど
※定員は50人で、参加する人は5月5日(祝)までに市立図書館までお申し込みください。詳しくは、おはなしの会マミーズ (谷川 ☎82-5759) にお問い合わせください。

●新着図書●

小説 ●ブランケット・キャッツ/重松清●魔界の塔/山田悠介●新・御宿かわせみ/平岩弓枝●フラミンゴの家/伊藤たかみ●夜を着る/井上荒野●福袋/角田光代●フェレットの冒険①②/リチャード・バック
児童書 ●あたま山/斉藤洋●さくらいろのランドセル/いしいつとむ●ジャッキーのトマトづくり/あだちなみ●葉っぱのあかちゃん/平野隆久●おばけプリンセス・まじょプリンセス/むらいかよ
その他 ●3度の食事を補う2歳からのおやつbook/牧野直子●今でも乗れる昭和の鉄道/小牟田哲彦●くじら日和/山本一力●世界の猫図鑑/佐藤弥生●恐竜はなぜ鳥に進化したのか/ピーター・D.ウォード●最強のメジャーリーガーベスト105人徹底分析/Ballpark●歴代首相/小林弘忠

(ほか122冊)

タクシー料金の助成制度



保健福祉部高齢・障害支援室(あいあい ☎84-3313)
 市民部市民サービス室(関支所 ☎96-1212)

平成20年度分のタクシー料金助成券を交付します。対象者のうち、必要な人は手続きを行ってください。なお、平成20年度より、新たに高齢者の対象者と1回の乗車で利用できる枚数が変更されました。

対象者

- ①全ての世帯員が満65歳以上の人で構成される世帯に属する満75歳以上の人
 - ②身体障害者手帳1・2級、療育手帳A、精神障害者保健福祉手帳1・2級を所持している人
- ※自動車税の減免制度・燃料費助成制度が適用されている人は対象外となります。

申請に必要なもの

- ▷①の人…印鑑
- ▷②の人…身体障害者手帳、療育手帳、精神障害者保健福祉手帳、印鑑

※郵送での申請も受け付けますので、郵送を希望する人は保健福祉部高齢・障害支援室までご連絡ください。

助成金額

1年につき630円×24枚のタクシー料金助成券を交付します。ただし、じん臓機能障害で1級の身体障害者手帳を所持している人は、1年につき630円×72枚となります。

※乗車券の使用は1乗車につき、3枚まで利用できます。

あいあい「白鳥の湯」 無料入浴券交付

保健福祉部地域福祉室

(あいあい) ☎84-33312

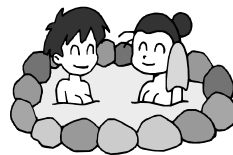

市では、あいあい「白鳥の湯」の無料入浴券を交付します。なお、該当者への個別通知は行いませんので、証明となるものを持参し、4月1日以降に交付窓口へお越しください。
 ※あいあいでは4月から、毎週金曜日

日の時間外に実施される「高齢者相談」の窓口でも受け取る事ができます。

対象者

- ▽身体障害者手帳、療育手帳、精神障害者保健福祉手帳のいずれかをお持ちの人
 - ▽一人親家庭等医療受給者
 - ▽生活保護受給者
- 交付窓口 保健福祉部地域福祉室
 (あいあい2番窓口)、関支所
- 交付枚数 1カ月当たり2枚
 使用期間 4月1日～平成21年3月31日

一人親家庭の皆さんへ 高等学校等通学費の一部を 援助します

保健福祉部地域福祉室

(あいあい) ☎84-33315

市内在住の一人親家庭の生徒が、高等学校または専修学校、各種学校、職業訓練校などに通学する場合、通学費の一部を援助します。希望する人は、通学定期券・学生証の写し、印鑑、預金通帳(郵便局を除く)を持参の上、4月30日(水)までに保健福祉部地域福祉室

(あいあい) または市民部市民サービス室(関支所)で手続きをしてください。

※あいあいでは、4月から毎週金曜日

日の時間外に実施される「高齢者相談」の窓口でも手続きできます。

※年度ごとの申請のため、平成19年度に申請した人で平成20年度も希望する場合は再度申請が必要となります。なお、支給は申請のあった月からとなります。
 支給月額 1カ月の通学定期券の2分の1の額(支給限度額は3,000円)

消防車のサイレンが 鳴っている!!



どこじゃ?

火災についての
問い合わせ先は

☎82-9555
 自動音声で案内します

大きな火災の場合は、ケーブルテレビ(6チャンネル)でも文字情報でお知らせします。

下水道の正しい使い方

洗剤は適量で!

洗剤の使い過ぎは処理場の機能を低下させます。洗剤は適量にしましょう。



JR東海では、踏切設備のない場所では危険と思われる箇所には、さく垣・フェンス・注意看板などを設置して警告しています。踏切設備のない場所での線路横断は絶対にやめましょう。線路を横断する場合は、踏切などをご利用ください。

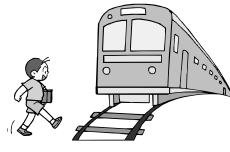

JR東海松阪工務区では、踏切設備のない場所では列車の直前を横断し、列車が急停車するという事象が多発しています。これは、一歩間違えれば重大な死傷事故につながります。

東海旅客鉄道(株)三重支店松阪工務区
☎0598-21-5657

踏切設備のない場所での線路横断は絶対に止めましょう

※詳しくは、個人通知や出生届時にお渡しした「赤ちゃんすくすく」の中の子防接種の案内をご覧ください。

その他 紛失などで予診票の再交付を受けた場合は、母子健康手帳を保健福祉部健康推進室または健康づくり関センターにご持参ください。

※事情により県外で接種する場合は、事前に、保健福祉部健康推進室へご連絡ください。

受診料 無料(対象者のみ)

持ち物 母子健康手帳、予診票、健康保険証、外国人は外国人登録証



保健福祉部健康推進室
☎84-33316

対象者 市内に住民登録または外国人登録している下表2の対象者

接種方法 すべて個別接種です。県内の各医療機関で予約してください。

平成20年度定期予防接種

各種検診・教室

表1 市内実施医療機関

医療機関名	所在地	電話番号	ポリオ	BCG	そのほかの予防接種
あのだクリニック	阿野田町	83-1181			○
磯村内科	関町木崎	96-1615			○
伊東医院	野村3丁目	82-0405	○	○	○
落合小児科医院	東台町	82-0121	○	○	○
かつき内科	東町1丁目	84-5858			○
加太診療所	加太板屋	98-0250			○
亀山医院	本町3丁目	82-0015			○
後藤内科医院	南野町	82-2210			○
せきクリニック	関町新所	96-2220	○	○	○
佐々木クリニック	川合町	83-1331			○
高橋内科クリニック	栄町	84-3377			○
田中内科医院	天神2丁目	82-0755			○
谷口内科	みどり町	82-8710	○	○	○
なかむら小児科	長明寺町	84-0010	○	○	○
のぼのクリニック	能褒野町	85-3636			○
服部クリニック	亀田町	83-2121			○
ハッピー胃腸クリニック	本町2丁目	82-0017	○	○	○
宮村産婦人科	本町3丁目	82-5151	○	○	○

表2 乳幼児期に受けるもの

予防接種の種類	接種回数	対象年齢	備考
BCG	1回	生後～6カ月未満	平成17年4月から対象年齢が変更されました。
ポリオ	2回	生後3～90カ月未満	
DPT ジフテリア 百日咳 破傷風	1期初回 1期追加	3回 1回	生後3～90カ月未満
MR 麻しん 風しん	第1期 第2期	1回 1回	生後12～24カ月未満(※1) 5歳以上7歳未満の児であって小学校就学年の4月1日から就学年3月31日まで(いわゆる年長児)(※2)
日本脳炎	1期初回 1期追加	2回 1回	生後36～90カ月未満 平成16年6月2日から麻しんおよび風しんの接種方法が下記のように変更されました。 ※1: 下記の①または②の方法で接種する。(使用ワクチン) ①麻しん風しん混合ワクチン(MRワクチン) ②麻しんワクチンおよび風しんワクチン(単抗原ワクチン) ※2: 次の場合はMRワクチンが接種できません。麻しんにかかった場合は、風しん単抗原ワクチンを接種・風しんにかかった場合は、麻しん単抗原ワクチンを接種
学童期に受けるもの			
D T ジフテリア 破傷風	2期	1回	11・12歳
日本脳炎	2期	1回	9～13歳未満 平成20年4月現在、積極的接種勧奨差し控え中。接種を希望する場合は、母子健康手帳をご持参の上、窓口にお越しください。

平成20年交通事故発生状況

(2月末日現在・亀山署管内)

人身事故	死亡者	負傷者	物損事故
48件	1人	71人	245件

三重県警察では「ハンドルキーパー運動」を推進しています。ハンドルキーパーは、自動車仲間と飲食店などに行く場合に、あらかじめ、お酒を飲まない人を決めて、仲間を自宅まで送り届ける人のことです。

亀山警察署(☎82-0110)

春の全国交通安全運動

4月6日(日)～15日(火)

運動の基本

◎子どもと高齢者の交通事故防止

運動の重点

◎全ての座席のシートベルトとチャイルドシートの正しい着用の徹底

◎自転車の安全利用の促進

◎飲酒運転の根絶

4月10日(木)は「交通事故死ゼロを目指す日」です

～亀山市交通安全対策協議会～

麻しん(はしか)・風しんの 流行をなくそう

保健福祉部健康推進室
 (あいあい ☎84-3316)

MR(麻しん・風しん)ワクチンの2回接種で免疫を持続させよう。麻しんの予防には予防接種が有効です。平成18年6月から、予防接種法により小学校入学までに計2回接種が行われていますが、それまでは1回接種でした。昨年の春は、麻しんにかかったことがない人や予防接種を受けていない人、1回接種を受けていても免疫が落ちた人の中で麻しんが流行しました。また、今年になっても関東地域で大学生を中心に流行が収まらない状況です。この点からも1回接種では流行を阻止できないと考えられます。なお、この流行の際は、2回接種を終了している人の間では流行が起きていません。

このため、国では平成20年度に中学1年生と高校3年生に相当する年齢の人にも2回接種できるように、下表のとおり平成20年度から平成24年度の5年間に接種できる機会を設けます。この措置は風しん流行対策も併せて行うため、原則的にMR(麻しん風しん混

表1 平成20年度 MR(麻しん風しん混合)ワクチン接種対象者

MR第3期…13歳(中学1年生相当)	平成7年4月2日～平成8年4月1日生まれの人
MR第4期…18歳(高校3年生相当)	平成2年4月2日～平成3年4月1日生まれの人

表2 平成20年度～24年度の対象者

接種年度	出生年度	
	MR第3期	MR第4期
平成20年度	平成7年度生まれ	平成2年度生まれ
平成21年度	平成8年度生まれ	平成3年度生まれ
平成22年度	平成9年度生まれ	平成4年度生まれ
平成23年度	平成10年度生まれ	平成5年度生まれ
平成24年度	平成11年度生まれ	平成6年度生まれ

※接種年度は、その年の4月1日から翌年の3月31日

※出生年度は、その年の4月2日から翌年の4月1日

合)ワクチンを用います。接種費用 無料
 実施医療機関 県内の実施医療機関
 ※市内の実施医療機関は、12ペー
 ジの表1の医療機関において接種できます。
 平成20年度の接種対象期間 4月1日～平成21年3月31日

糖尿病教室

市立医療センター
 (☎83-0990)

とき 4月10日(木) 午後2時～

ところ 介護予防支援センター2階会議室(市立医療センター東隣)

内容

▽フットケアは大切にしていますか?自分の足は?
 △検査数値の見方とあなたのヘモグロビンA1c、血糖値はどれくらいですか?
 ※事前申し込みは不要です。

介護予防教室

脳梗塞・脳出血にならないための日ごろの心得

亀山在宅介護支援センター
 (☎83-5920)

とき 4月10日(木) 午後1時30分～3時

ところ 栄町公民館

対象者 介護予防や地域福祉に興味のある人

講師 高橋内科クリニック 院長 高橋好夫氏

参加費 無料

持ち物 筆記用具
 ※事前申し込みは不要です。

市民アナウンサーが決定!

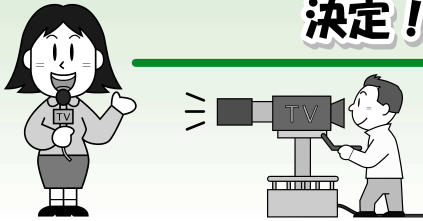

ケーブルテレビ6チャンネルで放送中の行政情報番組「マイタウンかめやま」に出演していただく市民アナウンサーを募集したところ、平成20年度は次の6人に出演していただくことが決まりました。(敬称略)

原 愛実(田村町)

佐久間由貴子(和田町)

宮崎照子(太森町)

西村榮二(野村1丁目)

廣田 愛(みずきが丘)

前川ひとみ(下庄町)

対象者 おおむね65歳以上の高齢者またはその家族など

講師 日本レクレーション協会 高本真貴子氏

参加費 無料

持ち物 筆記用具

※事前申し込みは不要です。

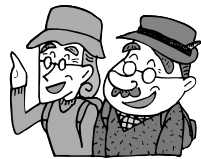

とき 4月17日(木) 午後1時30分～3時

ところ あいあい2 階研修室

亀山在宅介護支援センター
(☎83-5920)

亀山学校
心と身体を元気に動かそう

CATV マイタウン かめやま

4月4日～9日

- ウイークリーかめやま
- かめやま探訪「春、みつけ旅」
- エンドコーナー
(みずきが丘道伯幼稚園)
- 文字情報

4月11日～16日

- ウイークリーかめやま
- かめやま探訪
- エンドコーナー
(みずきが丘道伯幼稚園)
- 文字情報

※午前6時～午前0時まで30分番組を繰り返し放送しています。なお、放送内容を変更する場合がありますので、ご了承ください。

6チャンネルで
放送中!



募 集

関宿資料館受付管理者募集

教育委員会まちなみ・文化財室

(☎84-5078)

関支所駐在 (☎96-1215)

募集人数 若干名

対象者 市内に住民登録し、平成20年4月1日現在の年齢が60歳未満の人

勤務場所 関宿旅籠玉屋歴史資料館、関まちなみ資料館

勤務時間 原則として午前8時30分～午後5時15分

勤務日 週2日程度(年末年始は休館)

勤務内容 関宿旅籠玉屋歴史資料館、関まちなみ資料館の受付お

おかけ間違いにご注意!!

問い合わせ先などに電話をかける際は、局番などを再度確認の上、おかけ間違いのないようお願いします。



よび管理
賃金 月額5,760円
申込期限 4月14日(月)
申込方法 履歴書を持参の上、教育委員会まちなみ・文化財室または同関支所駐在までお越しください。

にほんごきょうしつ じゅこうせいぼしゅう
「日本語教室」 受講生募集

Inscrições Para Aulas de Japonês

市では、在住外国人を対象にした日本語教室を開催します。

Inscrições para aulas de japonês para estrangeiros residentes em Kameyama

★日本語教室ボランティアも同時に募集しています★

とき 5月10日～平成21年3月の毎週土曜日
 午後7時～8時30分(年約40回)

Período : de 10 maio de 2008 até março de 2009.
 aos sábados das 19:00 às 20:30h.
 (aproximadamente 40 aulas por ano)

ところ 青少年研修センター (若山町7-10)

Local : Seishounen Kenshuu Center.

(Wakayama-cho 7-10)

対象者 市内在住・在勤の人
 (中学生以下は保護者同伴)

Condições para inscrição : Residir,ou trabalhar em Kameyama.
 (menor de 15 anos deve comparecer acompanhado de responsável)

受講料 年額5,000円 (テキスト代含む)

Taxa única : ¥ 5,000 (inclui material didático)

申込期限 4月30日(水)

Prazo para inscrição : até 30 de abril de 2008(qua.)

申込・問合せ先 企画政策部企画経営室

(☎0595-84-5123)

Local de inscrição : Prefeitura de Kameyama

(Kikakukeieishitsu), ou pelo

0595-82-9990(atendimento em português e espanhol)

消費生活相談員募集

鈴鹿亀山地区広域連合総務課
 (☎059-3369-3200)



鈴鹿亀山消費生活センターで消費生活相談業務を行う嘱託職員を募集します。

募集人数 1人
 受験資格 消費生活専門相談員および消費生活アドバイザーもしくは消費生活コンサルタントの資格を有する人
 募集期間 4月1日(火)～18日(金)

5月講座受講生募集

鈴鹿地域職業訓練センター
 (☎059-387-1900)
 URL <http://www.mecha.ne.jp/suzuk>

●日商PC検定(3級)
 とき 5月11日(日)
 時間 午前10時～11時
 受講料 5,000円
 ●ワープロ講習(Word初級)
 とき 5月12日(月)、14日(水)、16日(金)、19日(月)(4日間)
 時間 午後6時～9時

受講料 4,000円
 ●表計算講習(Excel初級)
 とき 5月22日(木)、23日(金)(2日間)
 時間 午前9時～午後4時
 受講料 4,000円

●玉掛技能講習
 とき 5月26日(月)、27日(火)、28日(水)または29日(木)、30日(金)(3日間)
 ※3日目は28日、29日、30日のいずれかを選択受講
 受講料 10,000円(別途教材費2,000円)
 時間 午前8時30分～午後5時

●フォークリフト運転技能講習(6月講座)
 ▽学科講習(全コース共通受講)
 とき 5月30日(金)
 ▽実技講習
 ・Iコース:6月1日(日)、7日(土)、8日(日)
 ・IIコース:6月3日(火)、4日(水)、5日(木)
 ・IIIコース:6月10日(火)、11日(水)、12日(木)

受講料 21,400円
 受付開始日 5月1日(木)

ぽかぽか陽気の中“阿野田隧道”
第3回市民オリエンテーリング大会

3月2日(日)、市民オリエンテーリング大会が開催されました。約140人の参加者たちは、グループの部、個人の部に分かれ健脚を競いました。



主な結果 (敬称略)

○少年少女組

- 優勝 中村衣里・宮崎麻由 組 (関J・V・C)
- 準優勝 水谷友香・中川美貴・松川涼子 組 (関J・V・C)
- 3位 松岡玲樹・光野星良・寺田成実 組 (関J・V・C)

○家族組

- 優勝 中川麻衣他1人 (鈴鹿市)
- 準優勝 小林 桂・小林美香・小林桂壽 (関町泉ヶ丘)
- 3位 落合英那他1人 (愛知県一宮市)

春季スポーツ教室参加者募集

県営鈴鹿スポーツガーデン
(☎059-372-2250)

URL <http://www.garden.suzuka.nie.jp>

コース

- ▽ピラティス (朝)
- ▽フィットネスヨガ (昼・夜)
- ▽ベーシックテニス (朝・夜)
- ▽グレードアップテニス (夜)
- ▽卓球 (朝)
- ▽バレーボール (朝)
- ▽太極気功十八式 (朝)
- ▽エアロビクス (朝)
- ▽フィットネスボクササイズ (夜)

申込期間 4月1日(火)～15日(火)

野外活動実践研修参加者募集

鈴鹿青少年センター
(☎059-378-9811)

とき・内容

▽5月11日(日) 午後1時30分～8時

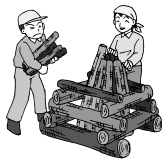

- ①野外炊飯実践コース
- ②キャンプファイヤー実践コース

▽6月8日(日) 午後1時30分～8時

③野外炊飯実践コース

④キャンプファイヤー実践コース

ところ 鈴鹿青少年センター

危険物取扱者試験

消防本部予防室 (☎82-0244)

(財)消防試験研究センター三重県支部では、前期危険物取扱者試験を下表のとおり実施します。

申込方法 消防本部または関消防署に備え付けの願書に必要事項を記入し、(財)消防試験研究センターへお申し込みください。

出願期間 4月18日(金)～30日(水) (30日消印有効)

●予備講習会

とき 5月16日(金) 午前9時～午後4時45分



対象者 高校生、大学生、教職員などで野外活動の指導に興味のある人
参加費 各コース1回1,000円 (保険代含む)
募集人数 各コース20人 (先着順)
申込開始日 4月5日(土)
申込方法 所定の申込用紙に必要事項を記入し、郵送、ファクスまたは直接、鈴鹿青少年センターにお申し込みください。

危険物取扱者試験日程表

試験会場	6月15日(日)		6月21日(土)		6月22日(日)	
	午前	午後	午前	午後	午前	午後
(社)北勢自動車協会 (四日市市)	乙種第4類	乙種第4類	乙種第4類	乙種第4類	乙種第4類 丙種	乙種第4類
鈴鹿地域職業訓練センター(鈴鹿市)	乙種第4類	乙種第4類			乙種第4類 丙種	乙種第4類
高田短期大学 (津市)	乙種全類 丙種	甲種 乙種第4類				

※試験会場は、近隣地区のみ記載してありますので、願書申し込み時にご確認ください。

ところ 消防庁舎防災センター (野村4丁目)
対象者 乙種第4類受験者
定員 60人 (先着順)
申込期間 4月7日(月)～30日(水) (土・日曜日、祝日を除く)

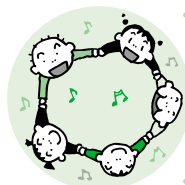

みんななかま

野登ベースボールクラブ

今年で創立10周年を迎える、野球大好きな監督と子どもたちのチームです。毎週、自然に囲まれた野登小学校のグラウンドで元気に練習しています。

部員は小学生が対象で、現在11人です。親子で野球を通して1つの目標に向かって頑張っています。野球が好きなお子、興味のある方はぜひ一度見に来てください。

連絡先 野登ベースボールクラブ (監督 川戸 ☎0901268918534)



※「みんななかま」への掲載を希望するサークル、団体の方は企画政策部広報秘書室 (☎8415022) までお問い合わせください。



市民

Information from Citizen

インフォメーション

坂下星見の会 春の星空観察会 ～土星・月面・春の星々を 見てみよう!～

とき 4月12日(土)
午後7時30分～9時

ところ 鈴鹿馬子唄会館

内容

- ▷望遠鏡での天体観測
- ▷ホールでのビデオ上映

参加費 無料

※申し込みは不要です。

※暖かい服装でお越しください。

問合せ先 鈴鹿馬子唄会館

(☎96-2001)、
滝本 (☎090-7916-9907)



車椅子フォークダンス インストラクター養成講座 受講生募集

車イスの人とボランティアに関心のある人であれば参加できます。インストラクターの資格を取り、ボランティア活動をしてみませんか。

とき 4月20日(日)
午後1時～5時

ところ 市社会福祉センター3階
ホール

募集人数 20人

受講料 3,000円 (テキスト代、入会金などを含む)

申込期限 4月10日(木)

申込・問合せ先 亀山車椅子フォークダンス同好会 (渡辺 ☎82-6060)

東町商店街に ギャラリーがオープン

11月2日から2週間、東町商店街を中心に「亀山商店街 in ART」が開催されます。それに先立ち、アーティスト10人によるガレージギャラリーをオープンします。個性あふれる作品 (立体・平面) が皆さんをお待ちしていますので、ぜひお立ち寄

りください。

とき 4月5日(土)から毎週土・日
曜日の午前10時～午後6時

ところ 東町1丁目8番5号 (大角家) おおすみ

入場料 無料

問合せ先 アートによる街づくりを考える会 (森 ☎82-4125)

陶芸を始めませんか

約10人のサークル会員で陶磁器づくりを楽しんでいます。また、陶芸見学会や展示会なども行っています。初心者には講師の指導を受けることができます。第1例会を4月12日(土)に行いますので、一緒に陶芸を学んでみませんか。

とき
▷例会…毎月第2土曜日の午後1時30分～

▷焼成作業…毎月第2日曜日 (交代制)

ところ 青少年研修センター

参加費 年会費7,000円程度 (別途材料費が必要です)

申込・問合せ先 亀山陶芸Cサークル (服部 ☎82-6958、木村 ☎82-1927)



Information from citizen



落合さん1,500メートルで2位入賞

山本さん・原田さん 区間賞おめでとう!!



山本さん(左)・原田さん(右) 区間賞獲得に笑み

3月16日(日)、「^{うま}美し国三重市町対抗駅伝」が、県庁前(津市)から県営総合競技場陸上競技場(伊勢市)までの、10区間、42.195kmで開催されました。

今大会は、各市町間の交流と一体化の促進による市町の振興、併せてスポーツに対する県民の意識の高揚を目的として県内全市町の29チームが出場し、タスキをつなぎました。

亀山市からは、20人の選手と監督、コーチがともに培ったチームワークとそれぞれが持てる力を発揮し、総合10位、市の部では9位と健闘しました。

また、2区の原田^{あゆむ}歩さん(亀山東小学校6年)と10区の山本庸平さん(中央大学2年)が見事区間賞に輝きました。

駅伝競技の後には、小学生の部を対象に1,500mのタイムレースが行われ、男子の部で落合^{すく}優さん(関小学校6年)が2位に入賞しました。

今回初めての開催となった美し国三重市町対抗駅伝。今回は入賞こそ逃しましたが、選手たちの健闘をたたえとともに、次回開催での活躍に期待が掛かります。

市の人口 3月1日現在 ●総人口 50,009人 (前月比+38) ●男 25,035人 (前月比+36) ●女 24,974人 (前月比+2) ●世帯数 19,556世帯 (前月比+26)



広報かめやま

第74号 平成20年4月1日 発行：亀山市 編集：企画政策部広報秘書室 印刷：(株)一誠堂

〒519-0195 三重県亀山市本丸町577番地 TEL 0595-82-1111(代) FAX 0595-82-9955 ホームページ <http://www.city.kameyama.mie.jp>