豊かな自然・悠久の歴史　光ときめく都市（まち）

かめやま

Kameyama city

2005 October
10/1
No.17

主な内容

着実に進む主要事業 ―― 2
インフルエンザは予防が大切 ― 6
輝き人生 ―― 8
暮らしの情報 ―― 12

輝き人生（ライフ）　岡田　集平さん

新市に新たないぶきを
～着実に進む主要事業～

市では、"豊かな自然・悠久の歴史　光ときめく都市"を将来像とする「新市まちづくり計画」の具現化を図るため、本年6月に平成17年度から18年度の2年間の「新市まちづくり計画に基づく実施計画」を策定しました。
そこで、新市まちづくり計画の6つの基本方針に基づき実施する主な事業とその進捗状況を紹介します。

●…平成17年度に実施する主な事業
◆…平成17～18年度に実施する主な事業
■…平成18年度に実施する主な事業
※…今年度実施の主な事業（本年度予算）

1. 産業の振興

●亀山市農村公園整備事業
●関地区温泉基礎調査事業※
◆ふれあい農園整備事業
◆坂本棚田保全事業
◆広域営農団地農道整備事業
◆県営ほ場整備事業
◆中山間地域等直接支払事業
◆田園景観推進事業
◆森林環境創造事業
◆中小商業レベルアップ推進事業※
◆産業振興奨励事業
◆工業用水道施設拡張事業
◆地域資源を活用した賑わいづくり調査検討事業※
◆亀山市観光協会設立運営支援事業※

※関地区温泉基礎調査事業
（600千円）
関地区の温泉について新市の一つの地域資源としてとらえ、活用の可能性についての基礎調査を行っています。

※中小商業レベルアップ推進事業
（4，650千円）
中小商業の活性化のため、専門家を派遣し、経営力の強化・向上を図ります。
亀山商工会議所と関町商工会に事業を委託し、応募のあった事業者に対し、専門家による経営診断や経営指導を実施しています。

坂本の棚田

※地域資源を活用した賑わいづくり調査検討事業
（1，800千円）
関宿周辺の地域資源を活用したにぎわいの創出について、総合的な調査検討を行っています。

※亀山市観光協会設立運営支援事業
（9，232千円）
市全域を包括する亀山市観

光協会の設立および運営を支援し、市内観光の振興を図ります。

事務局長および職員2人を配置し、新事務所をJR関駅1階に移転しました。

市観光協会事務所

2. 教育・文化の充実

●中学校改築調査検討事業
●小学校改築事業
●亀山城跡（二之丸地区）修景事業
◆亀山市学校教育ビジョン策定事業※
◆図書館電算システム導入事業※
◆学習・生活指導員配置事業
◆外国語指導助手配置事業
◆幼稚園改築事業
◆学校施設耐震化事業
◆コンピュータ教育促進事業
◆学校図書資源共有事業
◆生徒指導サポート体制づくり事業
◆埋蔵文化財緊急調査（遺跡詳細分布調査）事業
◆市史編さん事業
◆文化会館改修事業
■関B&G海洋センター改修事業
■学校施設内壁等塗装塗替え事業
■東海道歴史回廊保存整備基本計画策定事業

※亀山市学校教育ビジョン策定事業
（3，500千円）

学校・家庭・地域が連携し、亀山市の教育を一層推進するとともに、「生きる力」を育む教育、子どもたちの未来を拓く教育環境の推進を目指し、今後10年間の取り組むべき基本的な方針を定めます。

策定委員会を開催し、アンケート調査の原案を協議していただきます。

※図書館電算システム導入事業
（32，739千円）

本館と関図書室の一体化を図るため、蔵書管理、検索システム、閲覧業務の一新を図り、利用者のサービスの向上に努めます。

3. 健康福祉の充実

●保育サポーター養成事業
◆在宅介護支援事業
◆福祉サービス平準化事業
◆介護給付対象外高齢者生活支援事業
◆高齢者生きがい活動支援通所事業
◆福祉医療費助成事業（心身障害者、65歳以上重度）
◆障害者ケアマネジメント業務委託事業
◆心身障害者小規模作業所支援事業
◆児童手当支給事業
◆福祉医療費助成事業（乳幼児医療費）
◆保育所耐震補強事業
◆不妊治療費助成事業※
◆一時保育事業
◆子ども総合支援室設置事業※
◆児童短期入所生活援助（ショートステイ）事業
■ブックスタート事業

※不妊治療費助成事業
（1，000千円）

少子化対策に寄与するため、不妊治療を行っている夫婦に対し、治療費の一部を助成することにより、経済的な負担の軽減を図ります。

※子ども総合支援室設置事業
（6，626千円）

福祉・教育・保健・医療が連携し、0歳から18歳に達する子どもを継続的に一貫して支援するため、相談窓口を一元化し、さまざまな相談に迅速かつ的確に対応します。

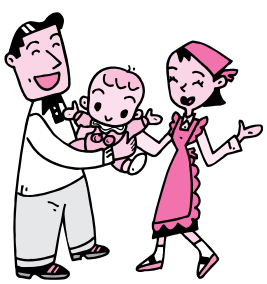

4. 生活基盤の充実

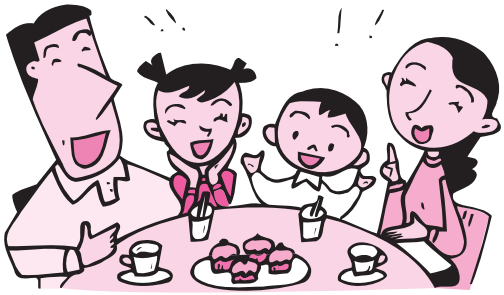

●スマートインターチェンジ社会実験事業※
●上水道変更認可事業
●計量棟増設事業
●「道の駅」関宿附帯施設整備事業
●避難誘導標識等設置事業※
●消防施設整備事業（消防団）
◆新地域生活交通再編事業
◆高速交通促進事業
◆県営街路事業
◆道路新設改良事業
◆伝統的建造物群保存修理修景事業
◆民間賃貸共同住宅新築促進奨励事業
◆自然の森公園整備事業
◆北勢沿岸流域下水道事業
◆流域関連公共下水道事業
◆農業集落排水事業
◆上水道建設改良事業
◆能褒野下水路整備事業
◆市営斎場建設事業
◆亀山公園整備事業（亀山西小学校北エリア）
◆防災倉庫整備事業
◆木造住宅耐震補強補助事業
■歴史国道整備事業（市道中町5・6番町南線）

※スマートインターチェンジ社会実験事業
（42，000千円）
東名阪自動車道・亀山ＰＡにおいて、ＥＴＣ専用仮出入り口を設置し、利用動向に関する社会実験を行います。
現在、取付道路（市道）の工事を進めています。

※避難誘導標識等設置事業
（6，000千円）
避難所への誘導標識を設置し、市民に対する非常時の避難所の周知を図ります。

5. 環境にやさしい社会の形成

関宿の町並み

●こどもエコクラブ全国フェスティバル事業※
●刈り草コンポスト化事業※
●指定ごみ袋導入事業
●環境再生事業
◆総合環境研究センター事業
◆ＩＳＯマネジメントシステム推進事業

※こどもエコクラブ全国フェスティバル事業
（10，200千円）
小中学生が自主的な環境活動を実践する「こどもエコクラブ」の全国フェスティバルを、国・県・市が共同し、平成18年3月25日、26日に亀山市で開催します。

※刈り草コンポスト化事業
（54，000千円）
国・県・市の実施する河川・道路などの除草作業に伴って発生する刈り草を処理し、コンポスト化を行う施設を関衛生センターに設置します。
コンポスト施設設置工事を発注し、計量機やコンポストヤードなどの各設備の設置を順次進めます。

6. 情報化と地域自治の推進

●亀山市誕生記念事業※
◆行政情報提供事業
◆行政情報化推進事業
◆第１次亀山市総合計画策定事業※
◆亀山市地域活力創生事業※
◆地価調査・地番図作成事業
◆公図修正事業（地籍調査測量）
◆地域づくり支援事業
◆コミュニティ拡大支援事業
◆（仮称）市民協働センター整備事業※
◆日本武尊・白鳥伝説交流事業
◆国際化推進事業

※亀山市誕生記念事業
（16，740千円）
新市のアピールとともに住民が合併を祝し、その意義を共有する機会とします。
①関宿納涼花火大会
（8月20日開催）
②東海道関宿街道まつり
（11月6日開催予定）
③ＮＨＫラジオ公開番組
ふるさと自慢・うた自慢
（12月2日開催予定）
④生涯学習フェスティバル
（平成18年2月開催予定）

今年の関宿納涼花火大会

※第１次亀山市総合計画策定事業
（7，248千円）
新市まちづくり計画の策定経過を踏まえ、総合的・長期的な視点に立ったまちづくりの方向を定めるため、平成19年度を開始時期とする総合計画を策定します。
総合計画審議会を20人の委員で組織し、また三重大学との友好協力協定に基づき、策定研究会を設置しました。なお、庁内に策定委員会、部会、ワーキンググループを設置し現状と課題の検討を進めています。

８月26日に開催された総合計画審議会

※亀山市地域活力創生事業
（1，008千円）
地域審議会に代わる組織として亀山市地域活力創生委員会を設置し、新市住民の一体感を醸成し、地域の均衡ある発展に資するために、協議・検討を行います。
公募５人を含む16人の委員で委員会を構成し、管内の視察を実施しました。今後、新市の活性化策について議論し、提言書をまとめる作業を進めます。

※（仮称）市民協働センター整備事業
（51，518千円）
旧百五銀行亀山支店を仮称「市民協働センター」として、市民交流の拠点、また、生涯学習の発表の場などとして整備を行います。

（仮称）市民協働センター（旧百五銀行亀山支店）

インフルエンザは予防が大切です

寒くて空気の乾燥するこれからの季節は、インフルエンザの流行しやすいシーズンです。
インフルエンザにかからないように一人ひとりが注意しましょう。

インフルエンザとは

インフルエンザはインフルエンザウイルスによって引き起こされる呼吸器感染症で、普通の風邪とはまったく違う病気です。発熱や頭痛などとともにのどの痛みや鼻水など風邪によく似た症状もみられますが、普通の風邪に比べて重く、40度近い突然の高熱、頭痛、関節痛、筋肉痛など全身にさまざまな症状が現れます。

65歳以上の高齢者や慢性の呼吸器系疾患、心臓病、腎不全、糖尿病などの病気を持っている人は、合併症が起こりやすく、重症化すると生命にかかわります。普通の風邪が流行しても死亡する人はあまり増えませんが、インフルエンザが流行すると、65歳以上の高齢者の死亡率が普段より高くなる傾向があります。

インフルエンザは予防が1番

インフルエンザは、インフルエンザにかかった人のせき、くしゃみ、つばなどとともに放出されたウイルスを、鼻やのどから吸入することによって感染します。予防をするには、次のような方法があります。

①予防接種

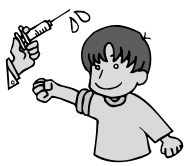

予防接種を受け、体内に抗体を作り、インフルエンザにかかりにくく、かかっても重くならないようにしましょう。

予防接種後効果が出るまでに通常2週間程度かかり、約5カ月間その効果が持続するとされています。我が国のインフルエンザの流行は12月下旬から3月上旬が中心です。このため、12月中旬までには、予防接種を済ませることをお勧めします。

ただし、まれに副反応の発症がありますので、接種は医師と十分相談してください。予防接種は、あくまで本人の意思に基づいて受けるものです。

②体にウイルスを寄せ付けない

インフルエンザが流行してきたら、人混みは避けましょう。特に高齢者や慢性疾患を持っている人や、疲れている人、睡眠不足の人は、人混みへの外出を控えましょう。

③のどを清潔に保つ

空気が乾燥すると、咽頭（いんとう）粘膜の防御機能が低下して、インフルエンザにかかりやすくなります。

外出時にマスクを着用するとのどを清潔に保つことができます。また、風邪などによって、せきが出る人は、周りの人へうつさないようにマスクを着用しましょう。

帰宅時のうがいと手洗いは予防の基本です。

また、保温や保湿に心掛けましょう。暖房・湿度は、室温18～20度、湿度60～70％を目安に調整しましょう。

④体を温める

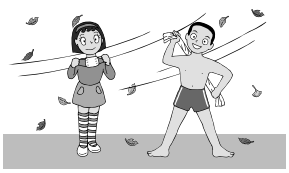

寒さは血液の循環を悪くし、体の抵抗力を弱めます。体を冷やさないよう、暖かくして過ごしましょう。ただし、極端な厚着は逆効果です。また、日ごろからバランスよく栄養を取ることも大切です。

65歳以上の人へ インフルエンザ予防接種

（予防接種法・定期接種）

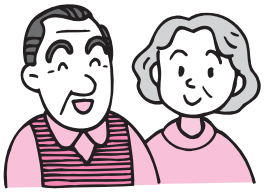

65歳以上の人は、定期接種として予防接種を受けることができます。

対象者　市内に住民登録、外国人登録をしている満65歳以上の人、または60歳以上65歳未満で個人通知が届いている人

料　金　自己負担500円（生活保護世帯は無料）

接種回数　期間中1回

実施期間　10月1日～平成18年3月31日（12月中旬までに受けるのが望ましい）

接種場所　県内インフルエンザ実施医療機関（接種は、県下全市町村長と予防接種に関し協力を結ぶ医師であること）

持ち物　健康保険証

その他　予診票は、左表の医療機関にあります。それ以外の医療機関で接種する場合は、接種前に保健福祉課健康づくり係にご連絡ください。

市内インフルエンザ予防接種実施医療機関

医療機関名	所在地	電話番号
あのだクリニック	阿野田町	83－1181
礒村内科	関町木崎	96－1615
伊東医院	野村3丁目	82－0405
岩間医院	田茂町	82－3135
落合小児科医院	東台町	82－0121
加太診療所	加太板屋	98－0250
亀山医院	本町3丁目	82－0015
亀山回生病院	東御幸町	84－0300
市立医療センター	亀田町	83－0990
かめやま心身クリニック	栄町	82－2500
川口整形外科	野村4丁目	82－8721
後藤内科医院	南野町	82－2210
佐々木クリニック	川合町	83－1331
せきクリニック	関町新所	96－2220
高橋内科クリニック	栄町	84－3377
田中内科医院	天神2丁目	82－0755
田中病院	西丸町	82－1335
谷口内科	みどり町	82－8710
豊田内科小児科医院	本町2丁目	82－0017
なかむら小児科	長明寺町	84－0010
服部クリニック	亀田町	83－2121
宮村産婦人科	本町3丁目	82－5151

インフルエンザ予防接種費用の助成

前記の定期接種に該当しない人が接種を受けた場合、次の対象者はその費用の一部が助成されます。

対象者（接種日の住所地）

▽旧亀山市の住民…

①身体障害者手帳1～3級、三重県療育手帳、精神障害者保健福祉手帳のいずれかをお持ちの人

②65歳未満で、心臓・腎臓・肺疾患などで医師の診察を受けており、医師がインフルエンザにかかると重症化すると認めた人（医師の意見書が必要）

▽旧関町の住民…65歳未満の人

助成額・回数（接種日の住所地）

▽旧亀山市の住民…3，000円（一人年間1回）

▽旧関町の住民…接種費用の2分の1（限度額3，000円で100円未満は切り捨て）（一人年間1回）

接種および助成申請受付期間　10月1日～平成18年3月31日

※費用の助成を希望する人は、必要書類をお渡ししますので、接種前にご連絡ください。

申込・問合先　保健福祉課健康づくり係（☎84―3316）、健康づくり関センター（☎96―2100）

予防接種を受けることができない人

▽明らかに発熱している人

▽重い急性疾患にかかっている人

▽インフルエンザ予防接種の成分によって、接種後30分以内に著しいアレルギー反応を起こしたことがある人（じんましん・呼吸困難など）

▽かかりつけの医師から、インフルエンザ予防接種を受けない方が良いと言われた人

接種を受ける前に担当医師と相談しなくてはいけない人

▽心臓病・腎臓病・肝臓病や血液の病気、そのほか慢性の病気で治療を受けている人

▽以前にインフルエンザ予防接種を受けて、発熱・発疹などの反応があった人

▽今までに、けいれんを起こしたことがある人

▽今までに、免疫状態の検査をして異常を指摘されたことがある人

▽インフルエンザ予防接種の成分・鶏卵・鶏肉そのほか、鶏由来のものにアレルギーがある人

輝き人生（ライフ）

字を書くことは嫌いでした
今でも絵を書くほうが好きですね

岡田　集平さん（加太向井）

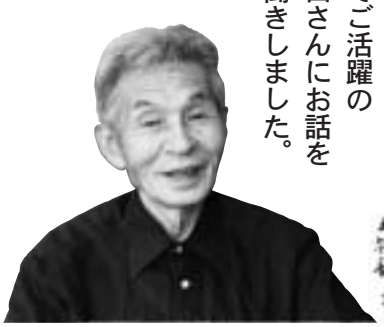

関宿をはじめ市内のいたるところで、店の看板や屋号看板など、味わい深い文字を見ることができます。それらは「自分の字がいいと思ったことはありませんわ」と謙虚におっしゃる岡田集平さんの書です。独創的な書体から、岡田さんの人柄と書に対する想いがうかがえます。

教職を37年間、旧関町の教育長を8年間勤められ、現在は書の分野でご活躍の岡田さんにお話をお聞きしました。

―書を始めたきっかけは？

「小学校2年生までは左利きでした。右手で書くように言われたこともあり、字を書くのは嫌いでした（笑）。きっかけといえば、今から30年程前、『変わった字を書くなぁ』と人に誉められたことですね。それからは、請われるままに書いてきましたが、どうして私の字を皆さんが好まれるのか、自分では不思議でなりませんのですわ。」

―師匠はいらっしゃらないとか

「そうです。我流ですわ。三重師範学校（現在の三重大学）にいたころ、油絵を専攻していました。私の書は、空間があったり、文字の色を変えたり、中にちぎり絵を使ったりします。そのバランスは、全て絵からきていると思っています。どちらかというと、今でも絵を書くほうが好きですね（笑）。」

―書体だけでなく、文章にも味わいがあります

「農作業をしているときに、ふと言葉が浮かんでくることが多いです。浮かんだら、忘れる前にすぐに書き留めておくようにしてます。いい絵が掛かっている喫茶店で、ゆっくりとコーヒーを飲むことも、創作の刺激になります。」

―今後、何か考えていることはありますか

「亀山は歴史の古いまちです。女子師範学校があったころの様子や太岡寺畷の面影など、表舞台に出ず、あまり知られていない歴史について書き残したいと思っています。」

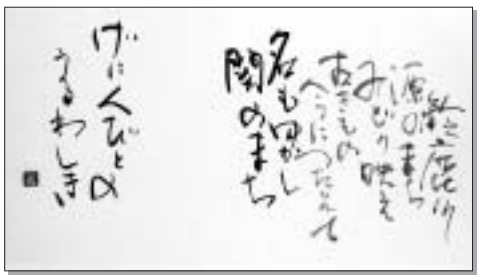

毎月21日は“市民交流の日”

市民交流の場 きらめき亀山21（かめさん）

市役所大会議室　19：30～
http://WWW6.ocn.ne.jp/~kameyama/

外国人からみた“日本人との共生”とは？

8月の交流会は、「何が問題？日本人との共生」をテーマに話し合いました。外国人を対象に開催されたこの日の話し合いには、市内在住・在勤のブラジル、ベトナム、中国、ペルーなどの国籍を持つ人、およそ40人が参加しました。参加者からの声をお聞きください。

きらめき亀山21に参加して

みどり町　伊達

15年前ブラジルから来日したとき、日本語ができずにずいぶん困りました。その当時と比べ、日本は外国人にとって住みやすいまちになったように感じます。最近では彼ら（外国人ら）は自分たちの社会を作っているように見えますが、「日本に住むからには、もっと日本人と交流したい」というのが本音です。日本人の皆さんも幅広く外国の文化に興味を持って外国人と「共生」することが大切だと思います。まずは、外国人との交流会などに参加し、さまざまな国の人と触れ合ってほしいです。そこから得る経験はお互いにとってすばらしいものになり、学ぶことが多いはずです。今、亀山は一歩を踏み出したばかりです。これからの活動が期待されます。

10月21日のテーマは、「外国人と共に暮らすには…」です。ご参加ください。

8月21日の様子

れきし散歩

埋門（うずみもん）をくぐる
―亀山城二之丸帯曲輪（おびぐるわ）と周辺整備事業から―

市教育委員会では、平成16年度から亀山城二之丸帯曲輪とその周辺の復元整備事業を行っています。

→埋門（亀山公園東端）

二之丸帯曲輪とは？

帯曲輪とは、城の重要な部分を守るために、一段低い所に設けられた細長い平坦面のことをいいます。現在の亀山西小学校や市役所は亀山城の二之丸に相当し、城主の御殿が建ち並び、本丸と同じく城で最も重要な場所でした。この二之丸への北側からの外敵の侵入を防ぐために設けられたのが二之丸帯曲輪で、周りを高い土居（どい）と土塀で囲まれていました。また、城外と繋がる通路はなく二之丸からの埋門だけが唯一の出入り口でした。

埋門とは？

埋門とは、段差のある場所などに設けられた半地下構造の門のことをいいます。二之丸埋門の調査では、門の柱を据えた礎石（そせき）が４つ発見されました。柱間はわずか２メートル程の小型の門ですが、この上部に門櫓があったことが文久２年（１８６２年）の絵図に描かれています。また、礎石の間には黒い玉砂利が敷き詰められていました。この玉砂利は御殿の正式の入り口付近でも見つかっており、城主がこの門を出入りしていたことをうかがわせます。本来、帯曲輪は防御のための区域ですので城主が出入りすることはないと考えられます。

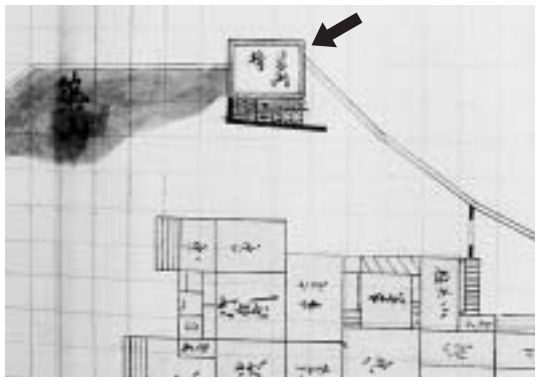

↑二之丸埋門櫓の描かれた絵図

しかし、帯曲輪が二之丸御殿の中でも城主が普段生活する場所のすぐ近くにあることや、帯曲輪にきれいに組まれた溝や水を貯めておく枡が設けられていることから、合戦のない時代になってから、帯曲輪が花畑など庭の一部に組み込まれた可能性があります。同じ江戸時代でも、防御の区域から庭へと、帯曲輪の使い方が時の流れに応じて変化していったこと分かる貴重な例といえるでしょう。

復元工事は平成18年3月末に完成を予定しています。完成のあかつきには殿様気分でこの門跡を通ってみてください。

↑四隅の礎石と玉砂利

白川小学校ホームページアドレス　URL http://www.kameyama-mie.jp/~sirakawa

白川小学校で学んでみませんか

白川小学校は、全校児童35人の市内で一番小さな学校です。現在、この白川小学校には校区外から通学している7人の児童がいます。

あなたも※小規模特認校制度を利用して、白川小学校で学んでみませんか。

※小規模特認校制度…

恵まれた自然環境の中で少人数教育を希望する児童を対象に、正規の学校区を越えて、白川小学校への入学や転学を特別に認めるという制度で、本年度から本格実施されました。

白川小学校が目指すもの

白川小学校では、子ども全員に基礎学力を付けてもらうことを前提に、次のような学校を目指し、保護者や地域から意見を聞きながら実践しています。

1. 子どもの「やりたいこと」を実現させることができる学校
2. 人とのつながりを大切にする学校
3. 遊び＝「PLAY」を大切にする学校

3、4年生の炭焼き活動

入学・転学の条件

◎通学には、公共交通機関の利用または自家用車での送迎が必要です（交通費は保護者負担）。

◎通学期間は制限ありませんが、卒業まで白川小学校で学んでいただくことを地域や学校は望んでいます。

◎児童と保護者には、白川小学校長との面接をしていただきます（「白川小学校への通学が可能か」などを中心に、お話を聞かせていただきます）。

全校児童で毎年行う田植え

学校見学会の開催

「学校見学会」を開催しますので、ぜひ一度白川小学校へお越しください（お越しの際は、必ず玄関からお入りください）。

学校見学会

開催時間中は自由にご覧いただけますので、都合の良い時間にお越しください。

と　き　10月16日(日)
午前8時30分～午後3時

ところ　白川小学校

特認校制度の説明・懇談

「特認校制度」についての説明と懇談を行います。

と　き　10月16日(日)
午後2時45分～

ところ　白川小学校

問合先　白川小学校（☎82－3007）、学校教育課（☎84－5075）

2005 クローバーフェスタ・あいあい祭り

と　き：10月23日(日)　午前10時～午後３時　　**ところ**：あいあい

クローバーフェスタ

福祉・健康

●催し物●　健康測定（血管老化度、骨密度測定、体力測定、α波測定）、減塩食試食、呼気一酸化炭素濃度測定、体脂肪測定、行政相談、高齢者・障害者相談、保育展（園児の作品展、手作りおもちゃコーナー、出前保育、保育所給食の展示）、子育て支援センター開放、福十字募金、福祉協力校活動紹介など

問合先　保健福祉課（☎84－3316）

●生活習慣病・何でも相談室●

と　き　10月23日(日)　受付時間：午前10時～11時30分、午後１時～２時30分

ところ　リハビリ室

内　容　▷血糖・血圧測定・肥満度指数、標準体重の算出▷医師、看護師、薬剤師、栄養士、理学療法士による健康相談（健康診断結果があれば持参してください）

その他　事前予約は必要ありません。直接お越しください。

問合先　市立医療センター事務局（☎83－0990）

ふれあい動物園

ウサギやモルモットなどに直接触れて楽しむふれあい動物園の開園

対象者　小学生以下

問合先　市社会福祉協議会（☎82－7985）

営業時間の変更について

10月23日(日)は、「白鳥の湯」「温泉スタンド」の営業時間を変更します。

営業時間　午後４時～８時（「白鳥の湯」受け付けは７時30分まで）

マイクロバスをご利用ください

関支所		市立医療センター		関支所
9：10発	⇒	9：30着		
10：30発	⇒	10：50着		
		11：10発	⇒	11：30着
12：30発	⇒	12：50着		
		13：20発	⇒	13：40着
13：50発	⇒	14：10着		
		15：30発	⇒	15：50着

あいあい祭り

体験コーナー・舞台発表・模擬店など盛りだくさん！

●催し物●　木工教室、体験コーナー（工作、朗読、点訳、いきいきサロンなど）、わらぞうり作り、ペーパークラフト、マジック、大正琴、さわやか体操、ダンス、手作り作品販売、サイコロゲーム、童謡、餅つき、模擬店（焼きそば・みたらし・特産品販売など）、ボランティア紹介など

主　催　ボランティアフェスティバル実行委員会

問合先　市社会福祉協議会（☎82－7985）

特別講演　「老いの風景」

と　き　午後０時30分～

ところ　２階教養娯楽室

講　師　渡辺哲雄氏（作家で、岐阜県東濃成年後見センター理事長、日本福祉大学中央福祉専門学校教員、著書「老いの風景」中日新聞連載中）

「行政なんでも相談会」を開催します

秋の行政相談週間 10月17日～23日

「行政相談」とは、国・県・市など、役所の仕事や特殊法人・独立行政法人などの仕事について、皆さんから苦情や意見、要望をお聞きし、その解決の促進を図る制度です。

市では、この週間にちなみ、行政相談委員による「行政なんでも相談会」を開催します。**市民生活から生じるさまざまな問題**について、**気軽にご相談**ください。　**無料・秘密厳守**

と　き　10月23日(日)　午前10時～午後３時

ところ　あいあい

行政相談委員　新開愛子（下庄町）、栗本　猛（市ヶ坂町）、江藤定勝(関町泉ヶ丘)

※**11月19日(土)**には**一日合同行政相談の開催**を予定しています。

問合先　市民課市民参画女性係（☎84－5007）

駐車場　あいあい、介護予防支援センター、市立医療センター、城北地区コミュニティセンター

※ゴミはできるだけお持ち帰りください。また、会場内のゴミ箱を利用する場合は、分別しましょう。

暮らしの情報 information

市役所：☎82-1111 FAX82-9955
関支所：☎96-1212 FAX96-2414

もよおし

第1回市民文化祭（秋）

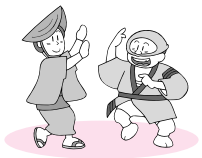

市では、市民の皆さんに間近で芸術文化に触れていただくため、市教育委員会と市芸術文化協会との共催で、市民文化祭（秋）を亀山会場と関会場に分けて開催します。ぜひご来場ください。

芸能祭

○舞踊部門
とき 11月3日(祝) 午後0時30分～
ところ 市文化会館大ホール
内容 謡曲仕舞、剣詩舞、日本舞踊、フラダンス、民踊、コーラス

○音楽部門
とき 11月5日(土) 午前11時～
ところ 市文化会館大ホール
内容 詩吟、民謡、尺八、箏曲、大正琴、津軽三味線、バンド演奏

文化研究発表会
とき 11月5日(土) 午前9時～正午
ところ 歴史博物館講義室
内容 久野陽子氏、倉田素子氏、坂倉広美氏、不破為和氏、山口淳有氏、八木淳夫氏による研究発表

市民俳句会
とき 11月5日(土) 午後0時30分～（出句締切は午後0時30分）
ところ 市文化会館会議室

市民川柳大会
とき 11月6日(日) 午前10時～（出句締切は正午）
ところ 市文化会館会議室

文学部門展示
とき 11月3日(祝)～6日(日) 午前9時～午後4時30分（6日は午後4時まで）
ところ 関文化交流センター多目的ホール（旧関町民会館）
内容 短歌作品の展示

美術展
とき 11月3日(祝)～6日(日) 午前9時～午後4時30分（6日は午後4時まで）
ところ 市文化会館中央コミュニティセンター

生活文化展
とき 11月3日(祝)～6日(日) 午前9時～午後4時30分（4日、6日は午後4時まで）
※お茶席は3日、5日の午前10時～午後3時
ところ 関文化交流センター多目的ホール（旧関町民会館）
内容 盆栽、茶席、華道、押絵、ちぎり絵、フラワーデザイン、手芸
※菊花は、文化会館中央コミュニティセンターで開催します。

入場料 無料
問合先 社会教育課（☎84－5078）

コスモスまつり

太田営農組合と三寺営農組合では集落の景観向上の一環として転作田にコスモスの花を育てています。今年もコスモス畑で市民交流の場として、次のとおりコスモスまつりを開催します。

第９回太田コスモス祭り

と　き　10月９日(日) 午前10時～午後２時30分（小雨決行）
ところ　太森町太田地区コスモス畑
内　容　焼きいも・焼きそば・焼き鳥・みたらしなどの販売、宝探しなどの子ども向けイベント、生バンド演奏、バルーンマジック

第３回三寺コスモスまつり

と　き　10月16日(日) 午前10時～午後２時（小雨決行）
ところ　三寺町コスモス畑
内　容　餅つき、綿菓子・農産物の販売、輪投げ（子ども対象）、アレンジメント・フラワー、バルーンマジック、軽食コーナー

問合先　商工農林課農林振興係（☎８４－５０４８）

歴史博物館 第2回企画展 宿場のうつりかわり～亀山・関・坂下～

第2回企画展では東海道亀山宿・関宿・坂下宿に関わる資料を一堂に展示します。

今回は宿場を往来する旅人ではなく、宿場で生活する人々に視点を当て、そこに住む人々のくらし、また宿場の移り変わりを道具、写真、文書などから紹介します。3つの宿場の本陣関係資料が同時に展示されるのは初めての試みです。

また企画展と関連して、常設展示室第4ゾーン「街道と宿場のようす」コーナーでは大和街道加太宿を紹介しますので併せてご覧ください。

とき 10月1日(土)～11月27日(日)
ところ 歴史博物館企画展示室
休館日 毎週火曜日
観覧料 無料
問合先 歴史博物館（☎83―3000）

亀山学校 らくらく介護技術

とき 10月20日(木) 午後1時30分～3時
ところ あいあい2階研修室
内容 介護される側も介護する側にもやさしい介護とはどのようなものか考えます。
講師 亀山老人保健施設 介護主任 若山ひとみ
対象者 介護予防や地域福祉に興味のある人など誰でも参加できます。
参加費 無料
持ち物 筆記用具
※ズボンを着用してください。
※申し込みは不要です。
問合先 亀山在宅介護支援センター（☎83―5920）

秋のお月見会

坂下地区公民館の星まつり実行委員会ではお月見&火星見会と秋の星座観測会を開催します。

鈴鹿馬子唄会館内では、簡易プラネタリウム、ビデオ上映を行います。お月見団子、惑星団子を食べながら、楽しく秋の星空散歩を楽しみませんか。デジタルカメラ・カメラ付携帯電話で月面を撮影できます。

とき 10月15日(土) 午後7時30分～10時（雨天決行）
ところ 鈴鹿馬子唄会館
参加費 無料
その他 申し込みは不要です。夜は冷え込みますので温かい服装でお越しください。駐車場は鈴鹿峠自然の家をご利用ください。
申込・問合先 いきいきキッズ応援団事務所（☎96―3900）、滝本（☎090―7916―9907）

お知らせ

複写機(コピー機)・印刷機をご活用ください

市では、関地域のコミュニティ活動支援のため、関町北部ふれあい交流センター、林業総合センター、鈴鹿馬子唄会館に複写機を、関支所に複写機と印刷機を設置しました。

この複写機・印刷機は、各施設の開館時間内であれば、誰でも利用できます。

複写機
利用料金 複写枚数1枚につき10円（関支所は複写枚数が30枚を超える場合は、印刷機をご利用ください）
利用方法 複写機に併設のコインボックスに硬貨を入れてご利用ください。
用紙サイズ A3、A4、B4、B5

印刷機（関支所のみ）
利用料金 印刷枚数30枚から使用可能。30枚で30円、以降10枚ごとに10円
用紙サイズ A3、A4、B4、B5
※用紙はご持参ください。

関宿旅籠玉屋歴史資料館・関まちなみ資料館の臨時開館

市教育委員会では、秋の行楽シーズンに併せ、関宿旅籠玉屋歴史資料館と関まちなみ資料館を臨時開館します。

臨時開館日…10月3日(月)、11日(火)、17日(月)、24日(月)、31日(月)、11月7日(月)、14日(月)、21日(月)、28日(月)
問合先 社会教育課関駐在（☎96―1212）

新着図書

市立図書館 ☎82-0542

小説 ●福音の少年／あさのあつこ●土の中の子供／中村文則●永遠の旅行者 上・下／橘玲●2005年のロケットボーイズ／五十嵐貴久●江戸の夕映／海野弘●図説グリム童話／虎頭惠美子

児童書 ●まてまてー！／宮西達也●ひとりぼっちの世界一周航海記／堀江謙一●まちからうみへはしれ江ノ電／持田昭俊●ティモシーとサラともりのようせい／芭蕉みどり●にじいろのさかなまいごになる／マーカス・フィスター●戦争が終わっても／高橋邦典●おがわのおとをきいていました／スズキコージ

その他 ●自閉症の意識構造／無量真見●楽園全集／三好和義●Room Mix／千秋●ワイヤーでつくる雑貨／森永よし子●幸田文のマッチ箱／村松友視●はなのWalkie-Talkie／はな

ほか320冊

児童手当および亀山市児童手当の振り込み

10月5日(水)に6月分から9月分までの児童手当および亀山市児童手当を各受給者名義の口座に振り込みます。

児童手当は、9歳到達後最初の3月31日までの間にある児童（小学校第3学年修了前の児童）を養育している人に支給されます。

亀山市児童手当は、3人以上の児童を養育する人で、第3子目以降の児童（6歳に達する日以後最初の3月31日までの間にある人）について支給されます。

※両手当とも所得制限があります。

問合先 市民課年金・医療給付係（☎84－5005）

不動産公売のお知らせ

三重地方税管理回収機構では不動産の公売を実施します。公売不動産を買い受けたい人はぜひ入札に参加してください。

住所地 亀山市関町新所字際目ケ谷456番 外106筆

土地面積 74，024㎡

見積価格 10，440，000円

公売保証額 1，050，000円

種類 山林・原野・溜池

※消費税および地方消費税は、非課税財産

公売日 11月8日(火)

入札ところ 県津庁舎6階第61会議室（津市桜橋3丁目446－34）

問合先 三重地方税管理回収機構徴収課（☎059－213－7355）

URL http://www.zei-kikou.jp/

大切な契約や遺言は公証役場で

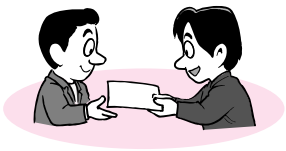

お金を貸したり、不動産を売ったり、貸したりするときは、契約書を作成します。しかし、せっかく作成しても、後になって「契約した覚えがない」「内容がおかしい」と紛争が生じることがあります。遺言書も同じようなことが起こります。

そこで、これらの書類を「公正証書」にしておくと、法律によっていろいろな力が認められ、また、紛失したり、知らないうちに書き換えられる心配もありません。

公正証書についての相談は無料で、相談内容を他人に知られることはありません。

問合先 津合同公証役場（☎059－228－9373）、四日市公証人合同役場（☎0593－53－3394）

第1回市美術展の会期変更

広報7月1日号でお知らせしました第1回市美術展は、次のとおり会期が変更となりました。

変更前 平成18年2月2日(木)～5日(日)

←

変更後 平成18年1月26日(木)～29日(日)

●あなたの作品をおまちしています●

第1回市美術展への作品搬入受け付けは次のとおりです。

とき 平成18年1月22日(日) 午前9時～正午

ところ 文化会館 中央コミュニティセンター

作品部門 日本画・洋画・写真・書・陶芸・彫刻の各部門

その他 作品と規定の出品申込書などをお持ちください。

問合先 社会教育課（☎84－5078）

10月の納税

●市県民税 第3期

●国民健康保険税 第6期

10月31日(月)

（納期限・口座振替日）

口座振替ご利用の人は、預金残高をご確認ください。

●家庭菜園などに最適●

コンポストを無料配布します

市では、ゴミの減量化・リサイクル化の一環として、家庭や道路などから出た草を堆肥化した家庭菜園用のコンポストを無料配布しますのでご利用ください。

配布日 毎週水・金曜日（祝日・年末年始は除く）の午前9時～正午、午後1時～4時

※事前に生活環境課へご連絡の上、容器などを持参して総合環境センターまでお越しください。

※配布量は1日350kg（軽トラック1杯分）以内で、なくなり次第終了しますので、ご了承ください。

問合先 生活環境課（☎82－8081）

10月は、労働保険適用促進月間です

労働保険制度は、労働者が業務上や通勤途上で被災した場合に必要な保険給付を行ったり、失業した場合に労働者の生活および雇用の安定を図るために必要な給付を行うなど、雇用に関する安全網の中核を担う重要な制度です。原則として労働者を雇用するすべての事業主（農林水産の事業の一部を除く）は労働保険（労災保険・雇用保険）の加入手続きを行い、労働保険料を納付しなければなりません。

労働保険の加入手続きを行っていない事業主は、速やかに加入手続きを行ってください。

問合先　三重労働局総務部労働保険徴収室（☎059―226―2100）

1日行政手続き無料相談

官公署提出書類の作成手続きでお困りの人は、お気軽に行政書士にご相談ください。

相談は無料で、相談者の秘密は守ります。

とき　10月8日(土)　午前10時～午後3時

ところ　亀山商工会議所2階大ホール

相談員　三重県行政書士会亀山支部会員

問合先　三重県行政書士会亀山支部（☎82―5858）

石綿（アスベスト）にかかわる特別健康相談窓口

三重産業保健推進センターでは、専門の医師による健康相談のほか、労災補償制度や職場の石綿のばく露防止対策についての相談を毎月1回実施しています。

とき　10月26日(水)、11月30日(水)、12月21日(水)　午後1時30分～4時30分

ところ　三重産業保健推進センター（津市桜橋2丁目191―4　県医師会ビル5階）

対象者　事業者、労働者および家族などが中皮種または肺がんにかかった人や不安をお持ちの人

※事前申し込みが必要です。

※電話相談も受け付けています。

問合先　三重産業保健推進センター（☎059―213―0711）

一人で悩んでいませんか　被害者相談窓口をご利用ください

警察総合相談…犯罪被害や事件事故の未然防止などに関する相談
☎059―224―9110、#9110（全国共通）

いじめ110番…少年のいじめなどの被害に関する相談
☎0120―417―867

女性被害相談…女性の性被害に関する相談
☎0120―728―740

国際事犯相談…外国人の犯罪被害に関する相談
☎059―223―2030

暴力相談（組抜け100番）…暴力に関する相談
☎059―228―8704

犯罪被害者のための弁護士による法律相談、犯罪被害者のための臨床心理士によるカウンセリング
☎059―222―0110（要予約）

年金だより

老後の味方　老齢基礎年金

老齢基礎年金は、国民年金保険料を納付した期間（保険料免除期間・学生納付特例期間・若年者納付猶予期間を含む）と次の期間を合計して、原則25年以上ある人が、65歳から受けられる年金です。

また、60歳から64歳の間でも受給開始年齢に応じて減額された年金を受け取ることができます。

①国民年金保険料を納付した期間（第2号および第3号被保険者期間を含む）

②国民年金保険料の全額免除または半額免除（注1）を受けた期間

③学生納付特例または若年者納付猶予を受けた期間

④任意加入できる人が任意加入しなかった期間（注2）

⑤昭和36年4月以降の厚生年金や共済年金などの加入期間

※注1　半額免除の場合、半額の保険料を納付しないと保険料未納期間となります。

※注2
▽昭和36年4月から昭和61年3月までの期間で、配偶者が厚生年金・共済組合に加入していたため、国民年金に任意加入しなかった期間
▽昭和36年4月以後、20歳から60歳までの間の海外在住期間
▽昭和36年4月以降に厚生年金の脱退手当金を受給した期間
▽平成3年3月までの期間で20歳以上60歳未満の学生が任意加入しなかった期間

老齢基礎年金の年金額

20歳から60歳までの40年間、国民年金保険料をすべて納めた場合、年金額は年額7万94,500円（平成17年度）になります。

問合先　市民課年金・医療給付係（☎84―5005）

全国地域安全運動 10月11日～20日

全国地域安全運動は、地域の皆さんが「安全」について関心を高め、安心して暮らせる地域社会を作るために「安全安心なまちづくり」を合言葉に実施されるものです。

また、この運動にちなんで、「地域安全・暴力追放三重県民大会」が開催されます。

とき 10月7日(金) 午後1時～

ところ 松阪コミュニティ文化センター(松阪市)

講話 「誰もが安全に暮らせる地域づくり・人づくり」(関西テレビ専属アナウンサー 桑原征平さん)

三重県最低賃金の改正

三重県最低賃金が現行の時間額668円から**時間額671円**に改正決定されました。この最低賃金は、**10月1日**(効力発生日)から、三重県内で働くアルバイトやパート労働者を含む全ての労働者(産業別最低賃金が適用される労働者は除く)に適用されます。

問合先 県労働局労働基準部賃金室(☎059－226－2108)

おわびと訂正

広報かめやま9月16日号16ページ「幼稚園・保育園にお出掛けください～10月の子育て支援事業～」の中で野登愛育園の園庭開放日に誤りがありました。正しくは次のとおりです。おわびして訂正します。

●野登愛育園
園庭開放日 10月22日(土) 午前9時～
ところ 野登小学校体育館
内容 運動会
※子育て相談は実施しません。

おかけ間違えにご注意!

問合先などに電話をかける際には、局番などを再度確認の上、おかけ間違えのないようにお願いします。

休日・夜間の上手な医療機関のかかり方

休日や夜間にお子さんが急病などになった場合の、上手な医療機関のかかり方について日ごろから考えておきましょう。

●1次救急医療機関(比較的軽症な病気を対象とする医療機関)

かかりつけ医(地域の身近にある医療機関の医師)に連絡がとれるときは、電話して指示を受けましょう。

三重こども医療ダイヤル
☎059－229－3115
(相談専用)午後7時30分～11時30分

亀山医師会在宅当番医(日曜日、祝祭日の午後1時～9時)
※休日当番医は毎月16日号の広報でお知らせしています。

休日応急診療所(診療可能か確認してから受診しましょう)
▽鈴鹿市応急診療所(鈴鹿市総合保健センター内)
☎0593－82－5066
(日曜日、祝祭日 午前9時30分～正午、午後1時～4時、午後7時30分～10時30分)
▽津市休日応急・夜間こども応急クリニック(津市役所内)
☎059－229－3113
(日曜日、祝祭日 午前9時～午後5時、午後7時30分～11時30分)

●2次救急医療機関(入院治療が必要な病気を対象とする医療機関)

近隣地域…鈴鹿中央総合病院、国立病院機構三重病院
※医師が入院を必要と判断した場合は、2次医療機関を受診してください。

●救急医療情報システム…救急医療情報センター(☎82－1199)で診察を受けられる医療機関を24時間案内しています。

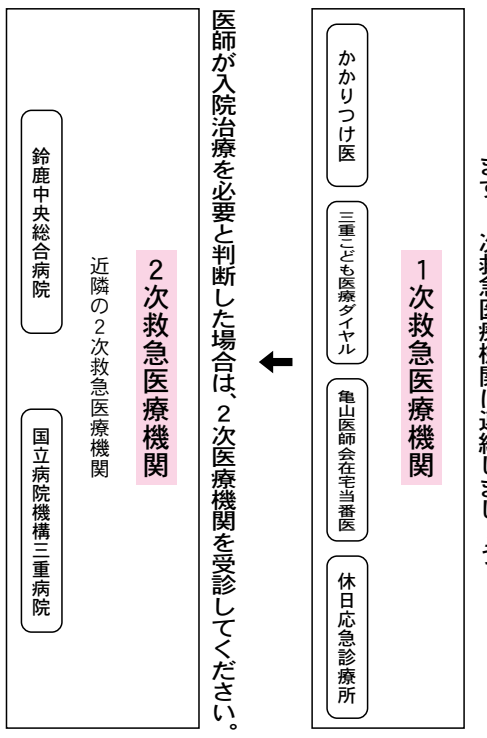

各種検診・教室

乳がん・子宮がん・骨粗しょう症検診

とき　11月10日(木)

内容　▽乳がん検診…超音波検査
▽子宮がん検診…子宮頸部の細胞診（午後のみ）
▽骨粗しょう症検診…踵骨（かかとの骨）超音波検査

対象者・受診料　亀山市に住民登録している人で左表の生年月日の人
※生年月日が昭和11年3月31日以前の人は無料です。

受付開始　10月12日(水)　午前8時30分～（先着順）

	午前の部	午後の部
受付時間	午前９時30分～11時	午後０時50分～１時50分
ところ	健康づくり関センター（旧関町保健センター）	北部ふれあい交流センター
内容（定員）	乳がん検診（50人）	乳がん検診（50人）
	骨粗しょう症検診（50人）	子宮がん検診（50人）
		骨粗しょう症検診（50人）

区　分		旧亀山市の住民※	旧関町の住民※
乳がん検診	対象者	生年月日が昭和51年３月31日以前の女性	生年月日が昭和61年３月31日以前の女性
	自己負担金	600円	200円
子宮がん検診	対象者	生年月日が昭和51年３月31日以前の女性	生年月日が昭和61年３月31日以前の女性
	自己負担金	500円	200円
骨粗しょう症検診	対象者	生年月日が昭和11年４月１日～昭和51年３月31日の女性	生年月日が昭和61年３月31日以前の人
	自己負担金	200円	200円

※検診受診日の住所地

※申し込み時に氏名、住所、生年月日、電話番号をお知らせください。申し込み後、案内はがきを送付します。各個人別の受付時間を記載しますので、その時間にお越しください。

申込・問合先　健康づくり関センター（☎96―2100）

医療機関における乳がん検診

とき　12月27日までの毎週水・金曜日の午後

ところ　市立医療センター

内容　視触診およびマンモグラフィー（乳房X線撮影）

対象者　市内に住民登録している人で生年月日が昭和51年3月31日以前の女性

受診費　1,500円

※生年月日が昭和11年3月31日以前の人は無料です。

持ち物　住所、生年月日が確認できるもの（保険証、免許証など）

申込・問合先　市立医療センター（☎83―0990）

※国民健康保険の加入者で平成17年度の無料券をお持ちの人は、当日持参してください。持参しない場合は有料になります。

※現在妊娠中または妊娠の可能性がある人、授乳中の人、ペースメーカー装着中の人、乳房にシリコン注入している人はマンモグラフィーの撮影はできません。

離乳食教室

とき　10月31日(月)　午前9時30分～11時30分

ところ　あいあい

内容　主に初期・中期の離乳食の作り方の説明と試食

定員　15人

対象者　乳児の保護者、妊婦

参加費　無料

持ち物　母子健康手帳、試食用小皿、スプーン、エプロン、手ふき用タオル、ふきん、筆記用具

申込期間　10月5日(水)～24日(月)（先着順）

申込・問合先　保健福祉課健康づくり係（☎84―3316）

介護予防教室

転倒予防に関する講義と自宅でできる転倒予防の体操を行います。

とき　10月26日(水)　午前10時～11時30分

ところ　林業総合センター

テーマ　転倒予防教室①～転倒を予防して寝たきりを防ごう！

定員　20人（先着順）

※当日は、軽い体操を行いますのでズボンを着用してお越しください。

対象者　介護予防に関心のある人

参加料　無料

申込・問合先　華旺寿（かおす）在宅介護支援センター（☎96―3277）

関子育て支援センター ぽっぽくらぶ親子教室

とき　10月18日(火)　午前10時30分～11時

ところ　関子育て支援センター

内容　親子で楽しく運動遊び

講師　健康運動指導士

対象者　0歳～就学前の幼児とその保護者

参加費　無料

問合先　関子育て支援センター（☎96―0181）

糖尿病教室

とき　10月25日(火)　午後1時30分～
ところ　あいあい2階大会議室
内容　運動療法について、糖尿病の人の家族援助について
※家族の困りごと相談も受け付けます。
※申し込みは不要です。
問合先　市立医療センター（☎83－0990）

子育て講座

とき　11月14日(月)　午前10時～11時
ところ　あいあい2階大会議室
テーマ　生活習慣について
講師　子ども総合支援室長　志村浩二（臨床心理士）
対象者　乳幼児の保護者
※託児あります。（先着順）
申込・問合先　亀山子育て支援センター（☎84－3314）

すこやかおやこ教室

市と「子育てボランティアグループかるがも会」との共催で、月1回すこやかおやこ教室を開催しています。
1回完結で、申し込みは不要です。お気軽にご参加ください。
とき　10月26日(水)　午前10時30分～
ところ　あいあい2階亀山子育て支援センター
※身体計測は、1階集団指導室で行います。
内容　お母さんあのね
対象者　主に1～2歳の幼児と保護者
その他　希望者には身体計測を行いますので、午前9時50分から午前10時10分までに受け付けしてください。
問合先　保健福祉課健康づくり係（☎84－3316）

こころの健康づくりリスナー研修会

鈴鹿保健福祉部では、相談者の話を適切に傾聴し、必要に応じて専門機関を紹介するなどの対応ができる人を育成する目的で研修会を実施します。
とき・内容
▽10月19日(水)「メンタルヘルスについて」
▽11月11日(金)「五感の訓練」～町並みを散策しよう～
▽11月28日(月)「積極的傾聴」～話し手を大切にするとは～
▽12月12日(月)「リラクゼーション」～タッピングタッチほか～
時間　午後1時～4時
ところ　健康づくり関センター（旧関町保健センター）
募集人数　20人
申込期間　10月3日(月)～11日(火)（先着順）
申込・問合先　北勢県民局鈴鹿保健福祉部　地域保健グループ（☎0593－82－8673）

調査票の記入はお済みですか?

○国勢調査は日本に住んでいるすべての人が対象となります。
○国勢調査員をはじめとする調査関係者には、守秘義務があり、調査内容の秘密は保護されます。

調査票が届かないときは、
総務課情報推進室（☎84－5030）へご連絡ください。

2005 国勢調査

平成17年10月1日(土)

CATV マイタウンかめやま

9月30日～10月5日
- ウイークリーかめやま
- がんばれ！スポーツ少年団「神辺スポーツ少年団」
- エンドコーナー（関幼稚園）
- 文字情報

10月7日～12日
- ウイークリーかめやま
- 歴史への誘い「関宿のうつりかわり」
- エンドコーナー（関幼稚園）
- 文字情報

10月14日～19日
- ウイークリーかめやま
- がんばれ！スポーツ少年団「関パワーキッズスポーツ少年団」
- エンドコーナー（第一愛護園）
- 文字情報

9月28日(水)に開講の「かめやま環境市民大学」の講義を、10月7日(金)から15分間のダイジェストで放映します。
放映時間　10:00～、13:00～、16:00～、19:00～、22:00～

6チャンネルで放送中！

市民 Information from citizen インフォメーション

パパ's絵本プロジェクト お話会＆フリートーク

亀山子育ての会では、子育て真っ最中のパパ3人組「パパ's絵本プロジェクト」による絵本の読み聞かせとお話会、子育て相談を開催します。

と　き　10月29日(土)
午後1時30分～3時30分
ところ　あいあい2階研修室
入場料　無料
申込期限　10月14日(金)（先着順）
申込方法　亀山子育ての会事務局または亀山子育て支援センター（☎84－3314）までお申し込みください。
問合先　亀山子育ての会事務局
（社会教育課内 ☎84－5080）

文芸同人誌『方圓』同人を募集します

文芸同人誌『方圓』の同人を随時募集しています。みなさん、ぜひご応募ください。（市民ネット掲示板参照）

年会費　12,000円
掲載費　1ページ 1,200円
※グループでの参加枠もありますので、詳しくはお尋ねください。
申込・問合先
楢原富美子（☎82－4930）

募集

子どもスポーツ教室参加者募集

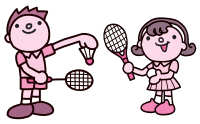

子どもソフトテニス教室
とき　10月23日～11月27日の毎週日曜日　午前9時30分～11時30分（計6回）
ところ　西野公園庭球場
持ち物　運動靴、タオル、持っている人はラケット
申込期限　10月14日(金)

子どもバドミントン教室
とき　10月29日～12月10日の毎週土曜日　午前9時30分～11時30分（計6回）
ところ　西野公園体育館
持ち物　体育館シューズ、タオル、持っている人はラケット
申込期限　10月20日(木)

対象者　市内在住の小学4～6年生
募集人数　各教室40人（先着順）
申込方法　各教室とも参加料1，000円（スポーツ保険料含む）を添えて、社会教育課（☎84－5080）へ直接お越しください。

※11月19日(土)は休みです。

シルバー人材センター職員・会員募集

(社)亀山市シルバー人材センターでは、業務担当の職員を募集しています。希望者は履歴書を持参の上、亀山市シルバー人材センター事務所までご来所ください。なお、詳細は面談の際にお尋ねください。
募集期限　10月12日(水)

シルバー会員募集
60歳以上の人で、健康かつ働く意欲のある人を募集しています。毎週水曜日午前10時から入会説明会を開催していますので、お気軽に事務所へお問い合わせください。
問合先　(社)亀山市シルバー人材センター（若山町7－1　☎82－8512）

JICAボランティア秋募集

JICAでは、世界の開発途上国で現地の人々と同じ生活をしながらともに働き、国づくりに貢献するボランティアを募集します。
募集期間　10月10日(祝)～11月16日(水)

説明会
とき　10月12日(水)
時　間　▽午後6時～7時30分…シニア海外ボランティア、日系社会シニア・ボランティア
▽午後7時～8時30分…青年海外協力隊、日系社会青年ボランティア
ところ　アスト津3階ミーティングルーム3・4
問合先　JICA中部(☎052－702－1391)

県営鈴鹿スポーツガーデン秋季スポーツ教室参加者募集

11月から始まる教室の参加者を募集します。
コース名　レベルアップ水泳、アクアビクス(朝)中上級、アクアビクス(夜)中級
申込期間　10月1日(土)～15日(土)必着
問合先　県営鈴鹿スポーツガーデン水泳場（☎0593－72－2250）

交通事故発生状況

（8月末現在・亀山署管内）

人身事故	死亡者	負傷者	物損事故
187件	6人	270人	942件

運転中の携帯電話の使用は危険ですので、やめましょう。　亀山警察署（☎82－0110）

9月12日
いざというときの応急手当て
救急医療週間記念事業

9月9日の救急の日にちなみ、救急医療記念事業が行われ、参加者たちは、医師の講演に熱心に耳を傾けていました。また、救急隊員からは、いざというときの応急手当ての方法について、人形を使った実技指導を受けていました。

KAMEYAMA CITY
TOPICS

いつまでも元気でいてね
敬老会で楽しいひととき

敬老の日にちなみ、市内の各地区で敬老会が行われました。

9月14日に行われた関地区敬老会では、市長から記念品の贈呈が行われた後、漫才やマジックなどさまざまな催しがあり、訪れた人たちは、楽しいひとときを過ごしていました。

9月15日
お友だちもたくさんできたよ
ライオンキッズ絵本の読みきかせ

関子育て支援センターでは、毎月1回、ボランティアグループ『ライオンキッズ』による絵本の読み聞かせが行われています。お母さんと一緒に参加した子どもたちは、目を輝かせて楽しい絵本に聞き入っていました。

市の人口 9月1日現在 ●総人口 48,851人（前月比＋70） ●男 24,217人（前月比＋25） ●女 24,634人（前月比＋45） ●世帯数 18,205世帯（前月比＋61）

広報かめやま 第17号 平成17年10月1日号 発行：亀山市 編集：企画課企画広報係 印刷：株式会社アイプレーン
〒519-0195 三重県亀山市本丸町577番地 TEL 0595-82-1111㈹ FAX 0595-82-9955 ホームページ htttp://www.city.kameyama.mie.jp
広報かめやまは古紙配合率100％・白色度70％の再生紙、および大豆油インキを使用しています。